

# métropole

LE MAGAZINE #53 Fév. 2016

## ACTUALITÉS

Le végétal  
mis en scène à la gare

## L'INVITÉE

Caroline Gutleben  
directrice de Plante & Cité

## COMMUNES

L'atelier Étape,  
pour recréer du lien

[www.angersloiremetropole.fr](http://www.angersloiremetropole.fr)



# Économie : les bonnes nouvelles

# Économie : les fruits de la détermination

À la rentrée 2018, Angers comptera **une école d'ingénieurs supplémentaire**, la huitième.

Actuellement installé à Cergy-Pontoise, l'Istom, établissement spécialisé dans le développement agricole à l'international, a choisi notre territoire comme nouveau port d'attache.

L'Istom, c'est **plus de 30 emplois permanents, près de 150 vacataires et 500 étudiants** qui investiront un bâtiment flambant neuf sur le campus de Belle-Beille.

L'Istom, c'est également un dossier instruit et mené à terme par Aldev, notre agence de développement économique. Avec à la clef **un investissement direct de 12 millions d'euros** que se partageront à parts égales l'école, la communauté urbaine et la Région.

Ce dossier illustre **le précieux travail que réalise Aldev**. Depuis sa création il y a un an, sa feuille de route est claire : **créer les conditions qui permettront aux entreprises présentes sur notre sol de développer leur activité, aider celles qui veulent s'implanter à pouvoir le faire dans les meilleures conditions, participer à la création de richesses et donc à la création d'emplois.**

Cette mission est primordiale pour notre territoire et ses habitants. Je constate avec satisfaction que **les premiers résultats de cette politique volontariste sont déjà perceptibles** et qu'ils se traduisent de façon concrète. L'impulsion donnée par Jean-Pierre Bernheim, vice-président d'Angers Loire Métropole, y est pour beaucoup, le travail avec nos partenaires, selon **la méthode des contrats d'alliance**, nous permet d'avancer avec énormément de conviction et de détermination.

L'arrivée de l'Istom à Angers est l'une des bonnes nouvelles que j'ai eu l'occasion d'annoncer en ce début d'année. Ce n'est pas la seule. **La décision d'Inter-cosmétiques de regrouper ses activités dans la zone d'Orgemont** (8,5 millions d'euros d'investissement) ou encore l'annonce de **l'installation du transporteur Dachser sur le parc d'activités de Marcé** (5,2 millions d'euros) confirment qu'il est possible de faire bouger les lignes.

Grâce à Aldev, interlocuteur unique, **notre politique en matière de développement économique affiche aujourd'hui plus de clarté, fait montre d'une plus grande efficacité et nous aide à être plus innovants.**

Ce n'est qu'à cette condition que se gagnera la bataille de l'emploi.

**Christophe Béchu**  
Président d'Angers Loire Métropole



THIERRY BONNET



## 03 | Actualités

- Le végétal mis en scène à la gare | 3
- Forum pour l'emploi: 1 200 postes seront proposés | 4
- Babilles éveille les papilles | 5

## 06 | Le point

Des bonnes nouvelles économiques pour le territoire

**LE POINT MÉTROPOLE**

### Des bonnes nouvelles économiques pour le territoire

**Aldev**  
En ce début d'année, l'implantation d'une école d'ingénieurs et de nouvelles entreprises, le développement de sociétés historiques ou encore l'annonce de nouvelles dessertes à l'aéroport dynamisent la force et l'attractivité d'Angers Loire Métropole.

**Angers Loire Métropole**  
Le territoire d'Angers Loire Métropole est dynamique et innovant. C'est un territoire où se crée de nouvelles entreprises, où se développent de nouvelles sociétés, où se crée de nouveaux emplois. C'est un territoire où se crée de nouvelles richesses, où se crée de nouvelles opportunités. C'est un territoire où se crée de nouvelles perspectives, où se crée de nouvelles ambitions. C'est un territoire où se crée de nouvelles valeurs, où se crée de nouvelles traditions. C'est un territoire où se crée de nouvelles identités, où se crée de nouvelles cultures. C'est un territoire où se crée de nouvelles histoires, où se crée de nouvelles légendes. C'est un territoire où se crée de nouvelles vies, où se crée de nouvelles destinées. C'est un territoire où se crée de nouvelles futures, où se crée de nouvelles espérances. C'est un territoire où se crée de nouvelles rêves, où se crée de nouvelles illusions. C'est un territoire où se crée de nouvelles passions, où se crée de nouvelles obsessions. C'est un territoire où se crée de nouvelles amours, où se crée de nouvelles haines. C'est un territoire où se crée de nouvelles envies, où se crée de nouvelles peurs. C'est un territoire où se crée de nouvelles joies, où se crée de nouvelles tristesses. C'est un territoire où se crée de nouvelles douleurs, où se crée de nouvelles larmes. C'est un territoire où se crée de nouvelles souffrances, où se crée de nouvelles résistances. C'est un territoire où se crée de nouvelles victoires, où se crée de nouvelles défaites. C'est un territoire où se crée de nouvelles gloires, où se crée de nouvelles hontes. C'est un territoire où se crée de nouvelles honneurs, où se crée de nouvelles ignominies. C'est un territoire où se crée de nouvelles réputations, où se crée de nouvelles révolutions. C'est un territoire où se crée de nouvelles révoltes, où se crée de nouvelles révolutions. C'est un territoire où se crée de nouvelles révolutions, où se crée de nouvelles révolutions.

## 10 | L'invitée

Caroline Gutleben  
directrice de Plante & Cité

## 12 | Communes

- Petits et grands retrouvent le plaisir d'écrire des histoires | 12
- L'atelier Étape, pour recréer du lien | 13

## 14 | Visite guidée

Montreuil-Juigné, une belle étape au bord de la Mayenne

## 15 | À l'affiche

L'application Angers l'agenda

**Directeur de la publication :** Christophe Béchu. **Directeur de la communication :** Thierry Gintrand. **Responsable du pôle média :** Nathalie Maire-Soulié. **Rédactrice en chef :** Corinne Picard-Beauvallet. **Rédaction :** Juliette Cottin, Pascal Le Manio, Nathalie Maire-Soulié, Corinne Picard-Beauvallet, Julien Rebillard. **Photo de Une :** Léonard de Serres. **Renseignements pôle média et diffusion :** 02 41 05 41 31, journal@angersloiremetropole.fr **Conception graphique :** Scoop Communication. **Photogravure/Impression :** Easycom Imaye. **Distribution :** Médiapost. **Tirage :** 59 550 exemplaires. **Dépôt légal :** 1<sup>er</sup> trimestre 2016 ISSN : 1772-8347.





VÉGÉTAL ATMOSPHÈRE

Le projet de végétalisation de la gare avec des arbres en lévitation : une première en France.

## Le végétal mis en scène à la gare

**Avec des arbres en lévitation, le projet “Angers gare jardin” va transformer le hall d’accueil de la gare Saint-Laud et affirmer l’identité végétale du territoire.**

**L**e résultat promet d’être spectaculaire. Le hall de la gare Saint-Laud devrait avoir totalement changé d’aspect à la fin de cette année. C’est du moins ce que promet le projet “Angers gare jardin” élaboré par Alexis Tricoire, designer et plasticien du végétal et sa société Végétal Atmosphère, basée en région parisienne.

Missionné par Gares et Connexions, branche de la SNCF en charge de l’aménagement et de l’animation des gares, il a imaginé une mise en scène s’appuyant sur des arbres en lévitation et des plantes fleuries retombantes.

“Parce que je suis passionné par la relation entre la nature et les urbains, je veux susciter une émotion et un regard différent sur la nature, explique le designer. Les arbres seront placés en suspension sur un anneau

qui sert de support d’éclairage avec des plantes retombantes qui symboliseront les racines. L’ensemble créera une impression d’orbite, d’arbre satellite. C’est un geste emblématique qui évoquera l’avant-garde d’Angers dans le domaine du végétal.”

Une première en France qui “marquera fortement la gare, point d’entrée d’Angers et du territoire angevin pour de nombreux visiteurs extérieurs”, souligne Véronique Maillot, vice-présidente en charge du Tourisme.

Parce que ce projet “s’inscrit parfaitement dans la volonté de renforcer l’axe végétal du territoire et dans la végétalisation du cœur de ville à venir”, la Ville d’Angers et Angers Loire Métropole ont décidé de le soutenir financièrement. Le coût de “Angers gare jardin”, estimé à 371 000 euros hors taxe, partagé entre la SNCF, la Ville d’Angers, Angers Loire Métropole, la Région et Végépolys. ■

### Des arbres emblématiques du territoire en lévitation

Quels arbres seront choisis pour ce projet ? “J’ai une approche sensible mais pas scientifique, reconnaît Alexis Tricoire, designer et plasticien. Aussi, tout l’aspect botanique sera réalisé en collaboration avec Végépolys et ses partenaires. Les essences choisies devront être adaptées à la température du hall de la gare, pousser lentement, ne pas perdre leurs feuilles et seront emblématiques du territoire.”

Les anneaux lumineux seront équipés d’un système d’irrigation automatique et l’entretien sera réalisé au moyen d’une nacelle. “Toutes les conditions seront réunies pour que les plantes s’épanouissent.”



VÉGÉTAL ATMOSPHÈRE

## Forum pour l'emploi : 1 200 postes à pourvoir seront proposés

Organisé par l'Agence économique d'Angers Loire Métropole (Aldev) et ses partenaires, le forum pour l'emploi se tiendra le vendredi 26 février au parc des expositions avec la participation d'une centaine d'entreprises. Cette journée sera dédiée au recrutement avec près de 1 200 postes à pourvoir dans les domaines de l'industrie, du commerce, des services, de la santé... L'information sur les offres proposées sera disponible dès la mi-février sur les sites internet d'Aldev et de Pôle emploi.

Les nouveautés 2016 : des ateliers de préparation "cinq minutes pour convaincre" dans les agences Pôle emploi, une inscription en ligne pour faciliter l'accès des visiteurs, un espace international, des ateliers sur les outils numériques de recherche d'emploi



THIERRY BONNET / ARCHIVES

Rendez-vous le 26 février au parc des expositions.

mais aussi des conseils sur la mobilité professionnelle. ■

**Le 26 février de 9 h 30 à 18 h, parc des expositions, route de Paris. Inscription en ligne (facultative) sur [www.angers-developpement.com](http://www.angers-developpement.com)**

### LE SAVIEZ-VOUS ?

Proposée par Angers Loire Métropole aux restaurateurs pour lutter contre le gaspillage alimentaire, l'Éco box sera disponible dans les établissements volontaires dès le mois de mars. Sur le principe du doggy-bag, cette boîte réutilisable équipée de couverts en plastique permettra aux clients d'emporter leurs restes de repas. Les restaurateurs participant à l'opération seront identifiés sur leur vitrine. En moyenne dans la restauration, 230 grammes par repas et par personne finissent à la poubelle.

## La Cité de l'objet connecté ouvre ses portes pour Made in Angers



LÉONARD DE SERRES

Jusqu'au 26 février, 134 entreprises du territoire ouvrent leurs portes pour la 17<sup>e</sup> édition de Made in Angers. L'an dernier pas moins de 20 000 Angevins ont profité de ce rendez-vous pour découvrir le savoir-faire économique des entreprises locales et de leurs salariés. Parmi les nouveautés proposées cette année, la Cité de l'objet connecté, l'accélérateur industriel dédié aux innovations numériques (*notre photo*), Candide baby group, créateur et fabricant de produits de puériculture ou bien encore Évolis, spécialiste des imprimantes de cartes plastiques. [www.madeinangers.fr](http://www.madeinangers.fr)

### EN BREF

#### NOUVEAUX MAIRES

Le territoire compte deux communes nouvelles depuis le 1<sup>er</sup> janvier : Longuenée-en-Anjou, née de la fusion de Pruillé, Le Plessis-Macé, La Meignanne et La Membrolle-sur-Longuenée à l'Ouest ; Verrières-en-Anjou, regroupant Saint-Sylvain-d'Anjou et Pellouailles-les-Vignes à l'Est. Jean-Pierre Hébé est le premier maire de Longuenée-en-Anjou et François Gernigon celui de Verrières-en-Anjou.

#### SEMAINE DU MICRO-CRÉDIT

L'association pour le droit à l'initiative économique (Adie) aide les personnes n'ayant pas accès au crédit bancaire à créer leur entreprise. Elle organise la semaine du micro-crédit jusqu'au 5 février et propose une information le 4 février de 9 h à 12 h, à l'agence Pôle emploi de Monplaisir. En 2014, sur les 400 personnes accueillies à la maison de la création, l'Adie a accordé 130 micro-crédits professionnels.

#### NOUVEL AN CHINOIS

"Fêtons l'année du singe". L'appel est lancé par l'institut Confucius qui organise le concert "Yantai en musique" à l'occasion du nouvel an chinois, le 1<sup>er</sup> mars, à 20 h, au théâtre Chanzy à Angers. [www.confucius-angers.eu](http://www.confucius-angers.eu)

#### ÉCOLE DES BEAUX-ARTS

Portes ouvertes de l'établissement angevin les 5 et 6 février, 72, rue Bressigny. Programme sur [www.angers.esba-talm.fr](http://www.angers.esba-talm.fr)



## Angers Technopole lance l'Opération Renard



L'appel à projets Opération Renard est destiné aux porteurs de projets innovants en matière de numérique. Les lauréats bénéficieront d'un accompagnement de cinq mois et d'une mise en réseau pour optimiser leur insertion dans l'écosystème local et régional.

Un prêt d'honneur pourra également être octroyé à chaque "renard incubé".

Enfin, le meilleur projet aura la possibilité de partir à Austin au Texas afin d'y intégrer pour une période de trois mois le Capital Factory, à la fois incubateur, accélérateur et espace de co-working dédié aux start-up.

L'appel à projets est ouvert en ligne jusqu'au 22 février.

[www.operationrenard.fr](http://www.operationrenard.fr).

## Babilles éveille les papilles



THIERRY BONNET

Carine Boutade.

Tout commence par une dégustation : purée de petits pois pour tous les âges de l'enfant, panais-veau-butternut à partir de six mois. Du goût, des couleurs et de belles textures, exactement ce que Carine Boutade cherchait pour ses filles. "Au quotidien, ce n'est pas toujours simple pour les parents de faire des purées maison avec des produits frais, explique-t-elle. Or pour moi ce n'était pas possible de donner à mes bébés de la purée de carotte toute faite qui n'avait pas le goût du légume." Passionnée de cuisine, la jeune maman entame alors une reconversion professionnelle et passe un CAP de cuisinier. Suivent trois années de recherche, avec l'accompagnement de l'incubateur d'Angers Technopole, pour

valider le projet, élaborer les recettes, vérifier et contrôler les valeurs nutritionnelles... Avec trois priorités : "Proposer des produits qui ont du goût, pratiques à réchauffer et dont la texture soit proche du fait maison."

Élaborés à partir de produits issus de l'agriculture biologique, les petits plats (sans sel) sont pasteurisés : une cuisson douce et lente qui conserve les arômes et les couleurs. Commercialisés depuis quelques semaines, les petits pots de Babilles sont vendus au rayon frais d'un supermarché et de quelques enseignes angevines. Carine Boutade quant à elle est de retour en cuisine pour élaborer de nouvelles recettes, à base de poisson cette fois. ■

## INTERVIEW



### Maxence Chotard Entreprise EisoX



PHILIPPE NOISSETTE

**I Vous avez obtenu la deuxième place d'un concours international dédié aux objets connectés, au cœur de la Silicon Valley. Avec quelle innovation ?**

EisoX, c'est trois personnes : Joël Chotard, mon père, à l'origine du projet, Baptiste Clénet et moi-même, tous deux ingénieurs diplômés de l'Eseo et en parallèle de l'Essca pour ma part. Nous avons présenté le prototype de notre tête thermostatique pour radiateur à eau chaude, développé au sein de la Cité de l'objet connecté : un produit intelligent qui gère de manière autonome la température des pièces d'une maison, associé à une application smartphone. À la clé, une économie de 30 à 50% sur la facture de chauffage et plus de confort avec une régulation de la température dans chaque pièce de la maison.

**I Que vous apporte ce prix ?**

Une enveloppe financière pour développer notre produit, mais aussi et surtout une belle visibilité à l'international. Des grandes entreprises nous ont contactés et sont intéressées par notre thermostat qui s'inscrit dans le concept de la "maison intelligente". Il peut en effet s'enrichir d'applications pour la détection de présence, d'incendie...

**I Quels est votre objectif aujourd'hui ?**

La commercialisation du thermostat pour la fin de l'année 2016. Avant cela, une présérie de 25 à 30 produits va nous permettre de le peaufiner et de le tester chez des particuliers. ■

[www.eisoX.com](http://www.eisoX.com)

# Des bonnes nouvelles économiques pour le territoire

**En ce début d'année, l'implantation d'une école d'ingénieurs et de nouvelles entreprises, le développement de sociétés historiques ou encore l'annonce de nouvelles dessertes à l'aéroport démontrent la force et l'attractivité d'Angers Loire Métropole.**

**L'**annonce a été confirmée à la mi-janvier : l'Istom, école supérieure d'agro-développement international, aujourd'hui basée en région parisienne, a choisi le territoire pour poursuivre son développement. Sa première rentrée angevine aura lieu en septembre 2018, sur le campus de Belle-Beille, où l'établissement supérieur construira de nouveaux locaux pour y accueillir ses 500 étudiants, futurs ingénieurs. Une implantation réalisée avec le soutien d'Angers Loire Métropole et de la région des Pays de la Loire.

Alors que plusieurs villes étaient en concurrence pour accueillir cette école d'ingénieurs, *"nous avons trouvé à Angers une écoute, un partage de valeurs, une vision commune sur les projets et un potentiel permettant à notre école de développer son ambition"*, explique Patrice Auguste, président du conseil d'administration de l'Istom.

## **Aéroport : une liaison Angers-Lyon**

Cette bonne nouvelle n'est pas arrivée seule. Elle s'accompagne en effet de l'annonce du transfert, du regroupement et de la modernisation des activités d'Intercosmétiques à Angers ; du démarrage de la construction d'une nouvelle usine Giffard sur le parc d'Angers Saint-Léger-Saint-Jean ; de l'implantation de Dachser sur le parc d'activités d'Angers-Marcé ; de l'ouverture d'un établissement Airinov ; et de l'installation de la première filiale européenne du groupe japonais Faith Inc. (*lire en pages suivantes*).

Autre bonne nouvelle dans le domaine du numérique : le site de production d'Atos (Bull Technologies) va être sol-

licité pour participer à l'assemblage et à la personnalisation des tablettes éducatives SQOOL qui équipent déjà de nombreux établissements scolaires en France.

Enfin, après quatre années de liaisons saisonnières, la compagnie British Airways a décidé de pérenniser à l'année sa rotation avec Londres, à compter du 28 mars prochain. Dans le même temps, l'ouverture d'une liaison Angers-Lyon vient d'être confirmée. Elle s'ajoute aux liaisons existantes Angers-Nice et Angers-Toulouse qui verront leur programme étendu. Autant de projets conséquents, en termes d'emplois et d'investissements, qui démontrent l'attractivité du territoire et illustrent la réussite de l'accompagnement de l'agence économique Aldev, créée voici un an. Et ce, malgré une conjoncture économique nationale délicate. ■

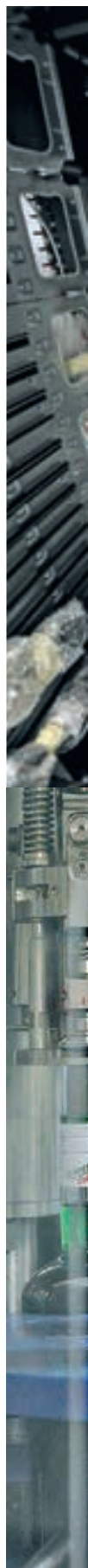





- 1/ Atos (Bull Technologies).
- 2/ Angers Loire aéroport.
- 3/ L'entreprise Giffard.
- 4/ Intercosmétiques.



# Une huitième école d'ingénieurs dans l'agglomération

L'Istom forme des ingénieurs spécialistes des filières agricoles à la gestion de projets agro-économiques dans les pays en développement et émergents. Dès septembre 2018, ses 500 étudiants feront leur rentrée dans leur nouvel établissement construit rue Lakanal, face à l'Essca. L'excellence du territoire dans le domaine du végétal, la grande densité

d'établissements supérieurs et de laboratoires de recherche, la diversité des terres et cultures agricoles, le maillage d'entreprises et d'acteurs économiques ont convaincu le conseil d'administration de l'école à l'heure du choix d'un nouveau lieu d'implantation. L'opération, réalisée avec le soutien financier et l'accompagnement d'Angers

THIERRY BONNET



Jean-Benoit Portier, vice-président du conseil d'administration, Patrice Auguste, président, Éric Ducoudray, directeur.

Loire Métropole et de la Région, représentera un investissement de 12 millions d'euros. ■

# Un second site de production pour Giffard



PHILIPPE NOISETTE

Le nouveau site de production est en construction à l'ouest du territoire.

Giffard construit une nouvelle usine sur le parc d'activités d'Angers Saint-Léger-Saint-Jean pour répondre au succès croissant de ses sirops, notamment en Asie et au Moyen-Orient. Opérationnel à l'été 2016, ce bâtiment abritera également la plateforme logistique actuellement située à Beaucouzé. À terme, l'entreprise prévoit

l'embauche d'une quinzaine de personnes supplémentaires. Le siège social de l'entreprise familiale Giffard et l'unité de production de liqueurs et crèmes restent dans les locaux historiques de l'entreprise, à Avrillé. ■

**À noter qu'il s'agit de la première implantation industrielle sur cette zone d'activités située à l'ouest du territoire.**

# Faith Inc. a choisi Angers

Faith Inc. (462 salariés au Japon) implante sa première filiale européenne à Angers afin de commercialiser ses services, notamment "FaRao PRO", solution internet de sonorisation de lieux ouverts au public. Faith Inc. devrait s'installer dans le centre-ville d'Angers au cours de ce premier trimestre. À terme ses effectifs pourraient atteindre une dizaine de collaborateurs. ■

# Airinov ouvre un établissement de test

Basée à Paris, l'entreprise Airinov propose des solutions clés en main aux agriculteurs et agronomes grâce à une interprétation de clichés réalisés à partir de drones. L'entreprise a choisi Angers pour développer ses activités de tests en conditions réelles. Les atouts du territoire : la diversité de cultures et de sols, mais aussi les compétences professionnelles, scientifiques et académiques en matière de végétal spécialisé, de numérique et d'électronique. Airinov va intégrer des locaux au sein de la pépinière d'entreprises Fleming, à proximité du campus du végétal, et créer une dizaine d'emplois. ■

# Dachser s'installe à Angers-Marcé

Aujourd'hui située sur la zone d'activités Saint-Serge, l'actuelle agence Dachser d'Angers emploie soixante personnes dans des locaux vétustes et exigus. Pour répondre au développement de son activité de messagerie, l'entreprise a choisi de s'installer sur la zone d'activités d'Angers-Marcé. Dachser y transférera ses activités au printemps 2017, sur un site de 4 100 m<sup>2</sup>, et prévoit des embauches. Une deuxième phase de travaux est d'ores et déjà envisagée pour doubler cette surface. Ce transfert conforte la place d'Angers comme carrefour incontournable du Grand Ouest en matière de logistique. Une soixantaine d'entreprises spécialisées sont déjà installées sur le territoire et représentent 2 500 emplois. ■

**À noter qu'il s'agit de la première implantation d'une entreprise sur la zone d'activités d'Angers-Marcé.**



**INDUSTRIE-LOGISTIQUE**

**110** projets industriels étaient suivis par Aldev. **35** se concrétisent, dont des implantations nouvelles : La Galette du Val de Loire, Dachser, Exapaq... Avec à la clé la création d'environ **200** emplois.

**ENQUÊTE**

**1 002** entreprises du territoire ont été interrogées par Aldev afin de connaître leurs besoins en matière de recrutements et de compétences. **139** prévoient un recrutement dans les six mois à venir, soit une estimation de **300 à 400** postes.

**TERTIAIRE-SERVICES**

Sur **59** projets accompagnés par Aldev, **18** aboutissent dont **6** concernent des entreprises qui n'étaient pas implantées sur le territoire : Faith Inc., Mutieg, Airinov... À terme, **345** emplois sont prévus.

**CONTRATS D'ALLIANCE**

**14** contrats d'alliance ont été signés entre Aldev et les partenaires locaux du développement économique : chambres consulaires, entreprises, syndicats patronaux, acteurs de l'emploi... Ils fixent des objectifs communs et des moyens d'action au service du territoire.

## Intercosmétiques regroupe ses activités

Acteur important de la sous-traitance cosmétique pour de grandes marques, la société Intercosmétiques emploie aujourd'hui 250 salariés répartis en trois sites sur la zone industrielle de Beaucozuté. À l'été 2017, Intercosmétiques regroupera l'ensemble de ses activités angevines sur un site unique : l'ancienne usine Valéo, sur la zone d'Orgemont à Angers. L'entreprise y disposera de 16 000 m<sup>2</sup> couverts d'un seul tenant avec une possibilité d'extension à moyen et long termes. L'opération, qui représente un investissement de 8,5 millions d'euros, devrait s'accompagner de la création de nouvelles lignes de production. ■



LÉONARD DE SIERRES

**Intercosmétiques conçoit, fabrique, produit et conditionne des produits cosmétiques pour des marques de luxe, de grande distribution, parapharmacies, distributeurs...**

**3 QUESTIONS A...**

THIERRY BONNET



### Jean-Pierre Bernheim

Vice-président en charge du Développement économique, de l'enseignement supérieur et de la recherche

#### Un an après la création d'Aldev, les résultats sont-ils satisfaisants ?

La plupart des objectifs que nous nous étions fixés voici un an sont atteints, voire dépassés. On dénombre à ce jour 18 projets tertiaires d'implantation ou d'agrandissement et 35 projets industriels sur le territoire : la construction du site de fabrication Giffard, l'implantation de l'Istom, des entreprises Faith, Dachser, Airinov ou Mutieg, l'agrandissement d'Helpline, de Promocash...

#### L'année a aussi été marquée par le démarrage de la Cité de l'objet connecté...

La Cité de l'objet connecté et l'obtention du label Angers French Tech ont permis d'identifier clairement le territoire comme l'endroit où les choses bougent. Cela s'est accompagné d'un accord de coopération avec Austin, ville jumelle d'Angers au Texas, pour accompagner le développement des entreprises. Nous appliquons cette logique de partenariat dans tous les domaines. Un autre exemple : les contrats d'alliance, signés avec les grands acteurs économiques du territoire, organisations patronales, entreprises, chambres consulaires... Notre objectif : créer les conditions de la confiance, de la clarté et de l'efficacité au profit de l'innovation. Cette organisation et ces partenariats forts portent leurs fruits.

#### Comment l'agence économique accompagne-t-elle l'emploi ?

Nous accompagnons les demandeurs d'emploi et les personnes en recherche d'une mobilité professionnelle au travers de nombreux dispositifs : le site [angers.tagemploi.com](http://angers.tagemploi.com) qui recense en permanence entre 3 000 et 4 000 offres, le réseau Rebondir, la formation commerciale d'auto-entrepreneurs... Cependant notre rôle n'est pas de créer des emplois mais d'accompagner les entreprises pour favoriser leur implantation et leur développement. Nous sommes à leur écoute pour leur proposer les meilleurs services. C'est ce qui permet de faire émerger des projets, de nous inscrire dans une spirale gagnante. ■



**CAROLINE  
GUTLEBEN**  
directrice de  
Plante & Cité

Ingénieur en horticulture, spécialisée en protection des végétaux, Caroline Gutleben est diplômée de l'Institut national d'horticulture, aujourd'hui Agrocampus Ouest. Sa carrière l'a conduite au Service de la protection des végétaux en Pays de la Loire puis au sein de l'association Fredon, en Île-de-France. Elle rejoint l'association Plante & Cité en 2006, en tant que chargée de mission sur la thématique "gestion sanitaire et protection biologique intégrée". À 35 ans, elle en est aujourd'hui la directrice, à la tête d'une équipe de douze salariés permanents.



# “Plante & Cité étudie le végétal urbain”

national de la recherche agronomique, l'Université d'Angers et deux entreprises spécialistes de la lutte biologique, If Tech et Koppert. Ce travail a abouti à la mise au point d'une méthode pour protéger les platanes contre un ravageur, le tigre du platane, sans insecticide chimique. Une méthode aujourd'hui largement utilisée en France.

## I Plante & Cité aura dix ans cette année. Comment est née l'association ?

L'association a été créée dans la dynamique du pôle de compétitivité du végétal Végépolys pour réfléchir spécifiquement aux questions liées au végétal urbain et créer une interface entre la recherche, l'enseignement supérieur, les collectivités, les élus, les entreprises spécialisées... Nous accompagnons les professionnels dans les changements de pratiques de gestion des espaces verts et de la nature en ville. Nous mettons en œuvre des programmes d'études et d'expérimentation sur ces questions et diffusons les résultats auprès de nos adhérents. Nous proposons également une veille scientifique et technique, élaborons des ressources et outils techniques et animons notre réseau.

## I L'association Plante & Cité aurait-elle pu voir le jour ailleurs que sur le territoire angevin ?

La concentration unique d'acteurs du végétal présents sur notre territoire légitime complètement la place et le rôle de Plante & Cité. Nous nous sommes construits avec la force de ce réseau, portés par Végépolys, le service des espaces verts de la Ville d'Angers, Agrocampus Ouest, les ingénieurs et techniciens territoriaux... Ce partenariat est aujourd'hui encore au cœur de notre ADN.

**“La concentration unique d'acteurs du végétal présents sur notre territoire légitime complètement la place et le rôle de Plante & Cité.”**



520

L'association compte 520 structures adhérentes.



Plante & Cité a été créée voici dix ans.



12

permanents travaillent au sein de l'association.

## I Quels types de sujets êtes-vous amenés à étudier ?

Nous avons beaucoup travaillé et travaillons encore sur la réduction de l'utilisation des produits phytosanitaires en ville. Toutes les collectivités s'interrogent sur ce sujet, d'autant plus que l'utilisation des pesticides sera interdite dès 2017 dans tous les espaces publics. Quelles alternatives développer et quels impacts ont-elles sur l'environnement ? Comment les mettre en œuvre à moindre coût ? Les villes échangent beaucoup sur ces questions et mutualisent leurs expériences, mais il est aussi nécessaire de mener des programmes de recherche. Autre exemple, celui du programme Petaal, mené à Angers et qui a mobilisé pendant quatre ans Plante & Cité, Agrocampus Ouest, le centre Angers-Nantes de l'Institut

## I Vous adressez-vous également au grand public ?

Nous travaillons actuellement à la création d'une base de données de végétaux. Destiné à l'origine aux professionnels, cet outil pourra être utile à tous les jardiniers amateurs. Nous sommes aussi visibles du grand public, indirectement, au travers du label de gestion écologique “Écojardin” qui récompense les pratiques exemplaires et respectueuses de l'environnement dans la gestion des espaces verts. 300 sites sont labellisés en France, dont les parcs Balzac et Saint-Nicolas à Angers, les Ardoisières de Trélazé et les Sablières d'Écouflant. ■

 d'infos sur

[www.plante-et-cite.fr](http://www.plante-et-cite.fr)





PHILIPPE NOISSETTE

Atelier d'écriture autour du chat avec Lucile Pouzet.

**Saint-Martin-du-Fouilloux**

## Petits et grands retrouvent le plaisir d'écrire des histoires

À la table de la cuisine de Lucile Pouzet, les cinq écrivains en herbe de son atelier d'écriture, âgés de 8 à 13 ans, écoutent avec attention. Aujourd'hui, c'est une histoire de chat qu'ils devront inventer, en se mettant à la place de l'animal. "Tous les quinze jours, l'atelier enfant a pour objectif de les amener à utiliser leur imagination pour écrire, sans se préoccuper des fautes d'orthographe", explique Lucile, passionnée d'écriture depuis toute petite.

Avec les adultes, l'atelier se passe à la maison et les échanges se font par mail. Chacun dispose de trois semaines pour écrire sur un thème imposé : "Cela permet à chaque participant d'éviter la peur du jugement, d'écrire sans se soucier du regard de l'autre." De quoi susciter des vocations chez les petits comme chez les grands. ■ <http://piecesdetheatre.unblog.fr/>  
02 41 86 48 19  
lucilepouzet@gmail.com

**EN BREF**

**Mûrs-Érigné**

**FESTIVAL DE THÉÂTRE**

Le festival Ça chauffe en février se tiendra du 15 au 21 février au centre culturel Jean-Carmet. Au programme, théâtre, spectacles visuels, lectures théâtralisées, contes, marionnettes... Jeune public et tout public, en journée et en soirée. [www.festival-chauffe.fr](http://www.festival-chauffe.fr)

**Avrillé**

**SALON MULTI-COLLECTIONS**

Le 20 mars de 9 h à 17 h 30 avec le club philatélique et numismatique de l'Anjou, espace Lino-Ventura : jetons, monnaie, timbres, cartes postales, minéraux, BD, livres, fèves... 2 euros.

**Les Ponts-de-Cé**

**DE CANNELLE À RIVE D'ARTS**

Exposition photos pour découvrir l'histoire du pôle de création qui fut tannerie, corderie, usine d'hameçons... Jusqu'au 30 avril, 13, rue Boutreux. Gratuit. Visites guidées sur inscription, 02 41 79 14 63.

**Mûrs-Érigné**

## Le yoga du rire, l'activité bien-être



PHILIPPE NOISSETTE

Trois lundis soir par mois, des éclats de rire s'élèvent de la salle Gaillard. Guidées par Delphine Durand et Marie-Madeleine Marteau, les participantes rient à gorge déployée. Au programme : un mélange de stretching, de respiration et de jeux autour du rire, suivis d'une méditation du rire et d'un temps de relaxation en fin de séance. Le but ? Lâcher prise, profiter de l'instant présent pour éloigner le stress et terminer la séance dans le bien-être. ■ Contact : Anne-Marie Joullain, association La Renouée, 02 41 57 75 10.



Saint-Barthélemy-d'Anjou

# L'atelier Étape, pour recréer du lien

La buée sur les fenêtres de la cuisine de l'atelier Étape ne trompe pas : un bon repas mijote sur le feu. Au menu de l'atelier cuisine ce midi-là : pain, soupe de légumes, bœuf bourguignon et tarte. Le tout fait maison.

Depuis sa création en 1995, l'Étape est un lieu unique en son genre dans le département : *"Nous sommes à la fois une épicerie communautaire et un atelier d'insertion sociale, explique Coralie Fouillard, la responsable. Orientés par des travailleurs sociaux du territoire, les dix bénéficiaires accueillis à l'atelier peuvent rester de quelques semaines à un an selon leurs objectifs et leurs besoins."*

Dans la cuisine, Jacqueline essuie la vaisselle tout en témoignant : *"Mère au foyer souvent seule à la maison, grâce à l'Étape, j'ai pu rompre mon isolement, retrouver l'envie de sortir et de discuter, tout en travaillant sur mon projet professionnel."*

Chacun a des objectifs différents : retrouver un rythme, reprendre confiance en soi, recréer du lien social ou profiter d'un tremplin avant une reprise d'emploi... Entre la gestion de l'épicerie, les ateliers, les sorties et le jardin potager l'été, les bénéficiaires s'activent durant les douze heures qu'ils passent chaque semaine à l'Étape, en échange de 200 euros de denrées. D'autant que, depuis septembre dernier, l'atelier gère aussi le Coup de pouce alimentaire et prépare les paniers des bénéficiaires de cette aide, avec la participation d'une quarantaine de bénévoles. ■



PHILIPPE NOISSETTE

La préparation du repas de midi à l'Étape, un moment de partage.

Les Ponts-de-Cé

INTERVIEW



PHILIPPE NOISSETTE

**Viateur Roy**  
luthier

**Comment est née votre passion pour la lutherie ?**

Après une enfance passée entre mon père bûcheron et ma mère mélomane, j'ai suivi une formation en fabrication de meubles au Québec, mon pays d'origine. En 2006, j'ai tout plaqué pour partir en Inde. Bénévole dans une école de musique, non loin d'un atelier de fabrication de cithares, j'ai été rattrapé par mon rêve d'ado pour la lutherie. J'ai pris un aller simple pour la France et j'ai suivi la formation de l'école de Mirecourt dans les Vosges, avant de parfaire mes connaissances auprès de Patrick Robin, luthier aux Ponts-de-Cé.

**Vous avez récemment été distingué au concours international de lutherie de Crémone, en Italie.**

Je me suis lancé dans la confection d'un violoncelle, puis d'un violon, à partir de l'été 2014. C'était la première fois que je fabriquais des instruments de A à Z. J'y ai mis mon caractère, mon style et j'ai remporté deux médailles d'argent décernées par les juges, luthiers et musiciens, sachant qu'aucune médaille d'or n'a été décernée dans ces catégories. C'est un bon début de gagner parmi plus de 300 participants, ça me donne confiance pour la suite.

**Quels sont vos projets ?**

Je vais continuer à fabriquer un ou deux instruments chaque année, tout en continuant à travailler avec Patrick Robin. ■

[www.patrick-robin.com](http://www.patrick-robin.com)

Montreuil-Juigné

# Une belle étape au bord de la Mayenne

**A**u printemps prochain, c'est par Montreuil-Juigné qu'Angers Loire Métropole débutera les travaux d'aménagement des Boucles vertes : des itinéraires cyclables qui mailleront le territoire, connectés aux grands circuits que sont la Loire à vélo et Vélo Francette. La boucle montreuillaise permettra de relier Avrillé via la voie ferrée, puis, à terme, Saint-Barthélemy-d'Anjou par le pont de Segré. Cette Boucle verte s'ajoutera aux itinéraires de randonnée pédestres et cyclistes et aux parcours proposés via le chemin de halage et la Vélo Francette. Des parcours de plus en plus fréquentés par les deux-roues qui peuvent profiter de nombreux aménagements. Labellisé "accueil vélo", le camping municipal est ainsi équipé d'une halte-vélo, d'une aire de lavage et de réparation et d'un kit pour permettre aux randonneurs de passer la nuit sur place avec tente, matelas... Les bords de la Mayenne devraient encore voir d'autres projets se réaliser dans les prochains mois : l'ouverture d'une guinguette à proximité du camping, mais aussi



PIERRE BERT / VILLE DE MONTRÉUIL-JUIGNÉ

Le camping, labellisé "accueil vélo".

l'aménagement d'une halte-nautique pouvant accueillir une dizaine de bateaux ou les navettes fluviales proposées par Angers Loire Tourisme.

## 800 logements au quartier du Val

Comme le tourisme, l'urbanisme est au cœur de l'actualité et des projets de la commune. Après le réaménagement de la place de la République en fin d'année 2015, c'est le quartier Bel Air qui va bénéficier d'une rénovation importante. "Le quartier construit dans les années 60 compte une soixantaine de logements énergivores, souligne le maire, Stéphane Piednoir. Sa restructuration va apporter

## REPÈRES

**POPULATION** : 7 300 habitants

**SITUATION** : 8 kilomètres au nord-ouest d'Angers

**À DÉCOUVRIR** : le chemin de halage et les bords de la Mayenne, le marais, le parc François-Mitterrand, le parc de la Guyonnière...

**SITE INTERNET** :

[www.ville-montreuil-juigne.fr](http://www.ville-montreuil-juigne.fr)



PHILIPPE NOISSETTE

Le maire, Stéphane Piednoir.

*d'avantage de confort, de convivialité et de bien-être aux habitants que nous allons accompagner pendant la période des travaux."* Parallèlement, l'urbanisation de l'éco-quartier du Val se poursuit : quarante-trois hectares et à terme, 800 logements répartis en hameaux, soit 2 500 habitants et déjà, des ouvertures de classes à l'école du quartier. Parmi les autres réalisations à venir, la rénovation de la salle culturelle Jacques-Brel. Objectifs : améliorer le confort du public et lui offrir de meilleures conditions d'accueil, notamment en termes d'accessibilité. ■



PHILIPPE NOISSETTE

L'éco-quartier du Val comptera à terme 800 logements répartis en hameaux.

## L'ORIENT AU CŒUR DE LA SAISON CULTURELLE

De septembre à juin, Montreuil-Juigné propose une dizaine de rendez-vous culturels. Expositions, spectacle jeune et tout public, ateliers, lectures... se déclinent cette année autour de l'Orient. Prochain rendez-vous le 2 mars avec Mayako par la Cie Pérenne, un voyage poétique pour les 5-10 ans (gratuit, sur réservation auprès de la bibliothèque).





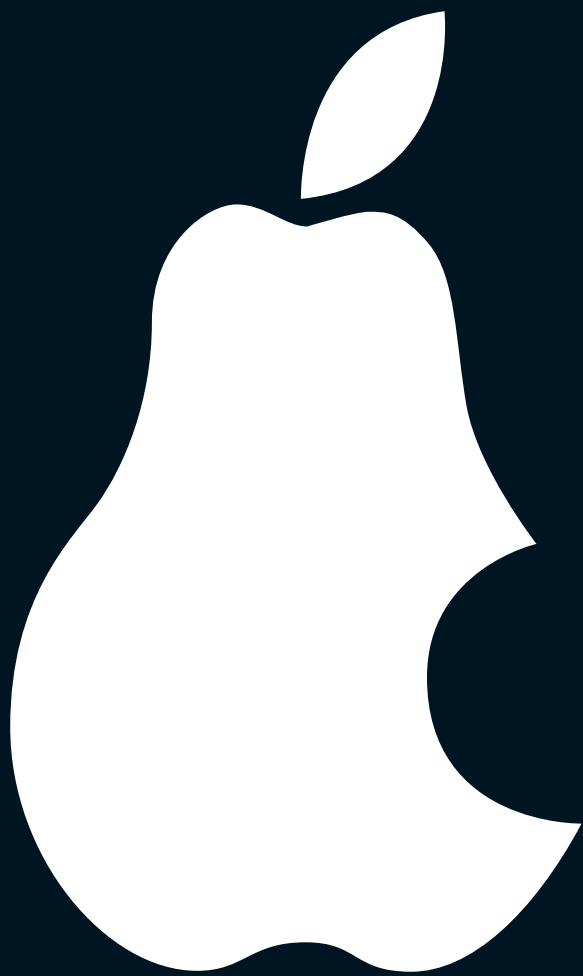

# MADE IN ANGERS

Visites d'entreprises 1<sup>er</sup> - 26 Février 2016

La Doyenné du Comice est une variété de poire créée à Angers en 1848.  
C'est en France la 3<sup>ème</sup> variété de poire la plus consommée.

[madeinangers.fr](http://madeinangers.fr) - 02 41 23 50 01



Angers Loire  
TOURISME  
Office de Tourisme  
Bureau des Congrès et  
Evénements



angers loire  
métropole  
COMMUNAUTÉ URBAINE