métropole

le magazine

N° 40 JUILLET AOÛT SEPTEMBRE 2013

Affirmer notre identité végétale p.14

des idées d'avance

En 2015, le nouvel institut de cancérologie Paul-Papin p.6

côté pile, côté face

Pignerolle, entre nature, histoire et sciences p.20

angers loire métropole
communauté d'agglomération

Des idées d'avance 5

Helpine recrute et renforce la filière "relation client"

Côté pile, côté face 20

Le parc de Pignerolle, entre nature, histoire et sciences

Le guide loisirs 22

Découvrir, visiter, sortir, bouger...

sommaire

Les temps forts du trimestre L'EuroBasket fait le plein à Trélazé 4
Des idées d'avance Filière "relation client" : Helpline recrute 5
La page des éco-citoyens Tri des plastiques : l'effet positif 10
Le quiz Tri des déchets : êtes-vous au top ? 11
Le point sur Le PLU, c'est aussi une carte pour l'économie 12
Trait d'union Affirmer notre identité végétale 14
Côté pile, côté face Le parc de Pignerolle, entre nature, histoire et sciences 20
Le guide de l'été L'une des plus belles collections d'avions et de planeurs est à Marcé 22

édito

THIERRY BONNET

Une ambition naturelle pour le végétal

À l'heure où notre territoire prend ses quartiers d'été, au moment où nous accueillons les touristes attirés par ce mélange unique de nature et de patrimoine qui fait notre fierté, je souhaite redire notre attachement au végétal.

Spectacle éphémère de couleurs et d'idées, les Jardins d'expression, qui s'installent pour l'été au parc de Pignerolle et sur la place du Ralliement, à Angers, révèlent si besoin en était, la vitalité de cette filière économique qui assure une belle part du rayonnement de notre territoire.

Voici donc une occasion supplémentaire pour montrer le savoir-faire angevin dans le domaine du végétal. Une occasion de saluer celles et ceux qui se mobilisent au quotidien pour faire vivre notre pôle de compétitivité : les professionnels de l'horticulture, les chercheurs et les étudiants.

Angers Loire Métropole n'a d'autre ambition que d'accompagner le potentiel de développement de cette filière d'excellence qui compte dans notre économie locale.

Le territoire accueille de nombreux partenaires tels que l'office communautaire des variétés végétales, Agrocampus, l'Inra et bien sûr le pôle de compétitivité Végépolys, et toutes ses composantes qui profiteront de l'Institut du végétal dont la construction a démarré et qui ouvrira en 2015 sur la Technopole de Belle-Beille.

Notre engagement n'est plus à démontrer. En ma qualité de président de Plante & Cité, association qui regroupe désormais plus de 500 collectivités et entreprises du paysage dans la France entière, je plaide pour une filière capable d'innover en permanence. Nous en tirerons collectivement les bénéfices.

Jean-Claude Antonini,
Président d'Angers Loire Métropole

Éco-citoyens 10

Tri des plastiques : l'effet positif

Le point sur 12

Le PLU, c'est aussi une carte pour l'économie

Directeur de la publication : Jean-Claude Antonini.
Directeur de la communication : Bruno Hindahl.
Responsable du pôle média et rédactrice en chef : Nathalie Maire. **Rédaction :** Benoît Chanteloup, Juliette Cottin, Pascal Le Manio, Ambre Leroy, Nathalie Maire, Corinne Picard-Beauvallet, Julien Rebillard.
Photo de Une : Philippe Noisette.
Conception graphique : Euro RSCG.
Réalisation : MCM Information.
Photogravure/Impression : Easycom Imaye.
Distribution : Adrexo. **Tirage :** 130000 exemplaires.
Dépôt légal : 3e trimestre 2013 ISSN :1772-8347.

Le papier utilisé sur ce journal est issu de forêts gérées durablement.

les temps forts du trimestre

7 mai

THIERRY BONNET

Partenariat renouvelé avec Keolis

Angers Loire Métropole a renouvelé pour cinq ans son partenariat avec l'entreprise Keolis qui exploite le réseau de transports en commun de l'agglomération depuis 1979. "Au début des années 80, le réseau totalisait environ 7 millions de voyages par an, a rappelé Jean-Claude Antonini, président d'Angers Loire Métropole. L'an dernier, nous avons dépassé les 30 millions." Entre-temps, bien sûr, le réseau s'est déployé sur le territoire et a été renforcé par la construction de la première ligne de tramway. ■

PHILIPPE NOISETTE

8 juin

Le Petit Vivier inauguré à Bouchemaine

Inaugurée en présence des enfants et de la ministre de la Famille, l'école du Petit Vivier compte deux classes supplémentaires, un restaurant scolaire agrandi, un espace dédié aux accueils périscolaires... Angers Loire Métropole a pris en charge 10% du coût de l'opération, soit 300 000 euros. ■

6 juin

Visite du chantier d'Aqua Vita

MORGAN VIEW

Situé dans le quartier des Hauts-de-Saint-Aubin à Angers, le centre aqualudique Aqua Vita ouvrira ses portes fin 2013. Au programme, spa, sport et splash pour toute la famille, y compris les tout-petits. Des visites de chantier permettent d'ores et déjà de découvrir ce nouvel équipement. La première a eu lieu le 6 juin, les prochaines auront lieu les 8 août et 5 septembre. Inscriptions auprès de l'accueil Sports et Loisirs de la Ville d'Angers, 12 rue des Ursules, 02 41 05 45 25. Gratuit. ■

15 juin

BELLANGER/IS/FFBB

L'EuroBasket fait le plein à Trélazé

Accueil enthousiaste pour les basketteuses les 15, 16 et 17 juin, à l'Arena Loire de Trélazé. Les 34e championnats d'Europe de basket féminin ont fait le plein de spectateurs et ont été marqués par la performance de l'équipe de France : les Braqueuses ont fait le triplé en battant brillamment la Lettonie, la Serbie et la Grande-Bretagne. ■

des idées d'avance

JEAN-PATRICE CAMPION

D'ici la mi-2014, cinquante nouveaux collaborateurs auront rejoint la plate-forme angevine d'Helpline.

témoignage

de Thierry Gilbert, directeur d'Helpline Angers

Avec un environnement agréable et équilibré pour nos collaborateurs, Angers est un lieu d'implantation qui offre un cadre de vie propice à notre activité axée sur la relation client. Nous souhaitons également nous développer en ciblant les entreprises et les structures publiques de la région angevine. Nous avons ouvert il y a un an une agence commerciale et aujourd'hui une trentaine de collaborateurs travaille pour des entreprises des Pays de la Loire.

création

Filière "relation client": Helpline recrute

Helpline, un des leaders français des services informatiques destinés aux professionnels, poursuit son développement à Angers, sur son site @robase 3 du parc d'affaires Saint-Serge. Cinquante nouveaux recrutements sont programmés d'ici à la mi-2014, dont plus de la moitié dès à présent. Les effectifs de ses centres d'appels angevins passeront ainsi à 230 salariés : informaticiens, ingénieurs... Preuve supplémentaire que la filière "relation client" tire son épingle du jeu en terre angevine.

Lybernet Assurances, autre société du secteur, annonçait en début d'année sa future installation dans l'immeuble Linéo, en construction sur le quartier d'affaires Gare+. En créant plus de soixante-dix emplois en moins de deux ans, Lybernet Assurances a doublé ses effectifs angevins.

Sur le bassin d'Angers, cette filière est en croissance depuis dix ans et crée près de 250 emplois par an. Ses métiers représentent 2000 emplois et 32 plates-formes. Contrairement à l'image qui colle encore parfois aux centres d'appels, 80 % de ces salariés sont en contrat à durée indéterminée et les deux tiers des téléconseillers ont au moins un niveau bac+2. Le territoire a toujours veillé à accueillir des entreprises fournissant un appui technique de haut-niveau. Ce choix a constitué un avantage pour voir se développer les entreprises quand des centres d'appels à plus faible valeur ajoutée ont été en partie délocalisés.

Autre atout majeur du territoire : la qualité de sa formation en la matière. Six cents étudiants suivent à Angers des cursus spécialisés. Et, à l'heure d'internet et des réseaux sociaux, les entreprises sont à la recherche de conseillers de mieux en mieux formés. La filière est également organisée au sein d'un club coordonné par Angers Loire Développement. Enfin, l'Agglomération anticipe les besoins immobiliers, notamment avec Gare+.

Ce secteur économique dispose de marges de progression encore importantes. La "relation client" représente moins de 1 % des emplois en France contre plus de 4 % au Royaume-Uni et aux États-Unis. ■

Le nouveau centre Paul-Papin se construit à l'arrière de l'unité pédiatrique Robert-Debré.

INSTITUT DE CANCÉROLOGIE DE L'OUEST / CABINET CRR

SANTÉ

Le nouvel institut de cancérologie Paul-Papin en construction

C'est le plus important chantier en cours du département. Le site angevin de l'institut de cancérologie de l'ouest Paul-Papin (ICO) va déménager mi-2015. Objectif : maintenir un haut niveau de performance et d'accueil. "Nous étions confrontés à l'impossibilité de mettre aux normes le bâtiment existant et avions atteint la limite de nos capacités d'extension face à l'évolution croissante de nos activités", explique le Pr François-Régis Bataille, directeur général de l'institut. D'où la nécessité de relocaliser le centre ailleurs, à quelques centaines de mètres de son emplacement actuel, derrière l'unité pédiatrique Robert-Debré du CHU. Au final, 20700 m² de locaux répartis sur six étages verront le jour. Y seront implantés une clinique du sein, quinze salles de consultation, six bunkers de radiothérapie, une centaine de lits d'hospitalisation médicale et chirurgicale, des laboratoires d'analyses et de recherche, mais également un bloc opératoire de neuf salles et un plateau d'imagerie, tous deux communs avec le CHU.

Vers une meilleure prise en charge

Un vrai "plus" pour les patients, mais également pour les praticiens, les chercheurs et tous les professionnels qui y travaillent – près de cinq cents personnes au total –, et de quoi maintenir une qualité de soins qui n'est plus à prouver : l'ICO est notamment le premier centre français de radiothérapie et de chirurgie en reconstruction mammaire.

4000 hospitalisations et 40000 consultations par an

"C'est un moment important pour notre établissement, insiste François-Régis Bataille. Dans deux ans, nos patients bénéficieront d'un nouvel environnement de prise en charge avec de meilleurs traitements personnalisés, des innovations thérapeutiques et des équipements de haute technologie." Une nécessité pour accueillir les 4000 hospitalisations et près de 40000 consultations enregistrées chaque année sur le site angevin de l'ICO. ■

» **www.centrepaulpapin.org**

LABATUT ARCHITECTES ET ASSOCIÉS

enseignement supérieur

L'école d'ingénieurs de l'université s'agrandit

Située dans le quartier de Belle-Beille, l'Istia, école d'ingénieurs de l'université d'Angers, accueille 550 étudiants en automatique et génie informatique, ingénierie de l'innovation, qualité et sûreté de fonctionnement.
Créé voici une vingtaine d'années, l'établissement est actuellement en chantier. L'extension en cours abritera un centre de documentation, une salle de conseil avec visioconférence, un espace d'accueil des entreprises, des locaux logistiques et des bureaux. Cofinancés par l'État, la Région, le Département et Angers Loire Métropole dans le cadre du contrat de projet État-Région, ces travaux vont également permettre à l'Istia de réorganiser ses espaces pédagogiques. ■

défi

La B2B, le rendez-vous sportif des entreprises du territoire

Sport et business font bon ménage. La preuve : le succès de la B2B Race, organisée par Angers Loire Métropole et le comité départemental d'athlétisme à l'intention des entreprises du territoire. Trois cents équipes sont attendues le 17 septembre, pour une épreuve en relais combinant VTT et course à pied.
Le parcours, 100 % naturel, empruntera les berges de l'Authion et la levée de Belle-Poule, et sera suivi d'une remise des prix sur le site du village Oxylane, aux Ponts-de-Cé. Au-delà du challenge sportif, la B2B Race est aussi un rendez-vous convivial qui valorise le dynamisme des entreprises participantes et de leurs équipes. L'occasion de rencontres et échanges informels entre des acteurs économiques du territoire. ■

Infos et inscriptions www.angersloiremetropole.fr/b2brace

THIERRY SOURBIER

Au programme, VTT et course à pied pour les participants.

solution

avec Magali Colinot cadre de santé et **Dominique Bonneau** généticien au CHU d'Angers, coordonnateur de PRIOR*

*plate-forme régionale d'information et d'orientation des maladies rares

PHILIPPE NOISETTE

Aider les personnes atteintes d'une maladie rare

À qui s'adresse la plate-forme PRIOR maladies rares ?

Aux personnes qui souffrent d'une maladie rare diagnostiquée ou pas, à leur entourage, aux associations qui les soutiennent, aux professionnels qui les accompagnent. Notre service n'a vocation ni à diagnostiquer, ni à soigner, mais à aider les personnes à prendre en charge toute la suite. Nous les rencontrons à leur domicile, s'il le faut. Notre rôle consiste ensuite à les accompagner et à les guider, au plus près de chez elles, vers les professionnels et établissements les plus adaptés à leurs besoins et à faciliter leurs démarches.

Les maladies rares sont-elles si rares ?

Dans notre région, on estime à 180 000 les personnes atteintes d'une maladie et/ou d'un handicap rare. À ce jour, on compte 7 200 maladies rares, sachant qu'une nouvelle mutation génétique minimum est observée chaque jour. D'où la nécessité à Angers, comme à Nantes et en région, de faire connaître le service PRIOR. Les maladies rares peuvent avoir des incidences sur le physique, le comportement, le mental, le psychique, les fonctions motrices... Des vies en sont bousculées.

Professeur Bonneau, quel constat vous a incité à créer ce service ?

Il ne faut plus que le patient soit seul à coordonner son parcours après l'annonce de la maladie. Nous faisions ce constat dès 2004. Il a fallu prendre son bâton de pèlerin. C'est en 2009 que la plate-forme, implantée aux CHU Angers-Nantes, a été autorisée par l'agence régionale de la santé (ARS). Mais la marge de progression reste importante.

Informations au 0 820 26 00 10 (0,09 euros/mn)

solution

Marielle Hamard,
chargée de mission Le temps pour toiT

DR

L'habitat partagé s'étend au logement social

Quelle est la mission de l'association Le temps pour toiT ?
L'association met en relation des hébergeurs et des hébergés, souvent étudiants ou personnes en formation professionnelle avec des moyens financiers limités.
Les premiers offrent un toit aux seconds, contre un peu de présence ou de menus services. Notre rôle consiste à former le meilleur duo possible, à aider hébergeur et hébergé à définir les règles de vie commune, à tisser la relation de confiance.

Pourquoi étendez-vous aujourd'hui votre action au parc social ?
La plupart de nos hébergeurs sont propriétaires de leur logement. Cependant, les besoins sont similaires dans le logement social. Notre réflexion a rejoint celle du Toit Angevin et nous avons mis nos forces en commun pour mener une expérimentation dans quatre quartiers d'Angers : Monplaisir, Belle-Beille, la Roseraie et les Hauts-de-Saint-Aubin. Le Toit Angevin met un appartement à notre disposition pour accueillir les personnes en recherche d'un hébergement le temps de former le meilleur duo et mener des actions de proximité dans les quartiers. Cette présence sera utile également pour tisser des relations avec les acteurs de terrain et faire connaître l'habitat partagé intergénérationnel.

Qui peut proposer un hébergement ?
Toute personne qui dispose d'une pièce inutilisée dans son logement : personne âgée, isolée, famille monoparentale… ayant besoin d'une présence ou simplement envie de rendre service. C'est aussi une réponse à l'isolement des personnes âgées et aux difficultés qu'ont les jeunes à se loger.

www.letempspourtoit.fr

innovation

Il désinfecte les chariots de sup

Le Clean'n Shop a décroché en mai dernier le deuxième prix du concours Lépine à Paris. Imaginé par Arceau Anjou (établissement et service d'aide par le travail), ce système mobile de désinfection des chariots de supermarché réalisé par l'entreprise Asthéo (Corné) fait beaucoup parler de lui depuis son lancement.
Et l'énergie déployée par Hugues Titard, directeur d'Arceau Anjou, pour assurer l'avenir commercial de cette invention n'y est pas étrangère.
"Cette machine crée de l'emploi, permet à nos salariés de côtoyer le milieu professionnel ordinaire, offre aux supermarchés une nouvelle prestation innovante, respectueuse de l'environnement qui répond en partie à leurs obligations légales en matière d'emploi des personnes handicapées", énumère-t-il.
Le tout pour un fonctionnement plutôt simple : installé dans un sas, le chariot est entièrement lavé et désinfecté en circuit fermé, avec système de filtrage et de récupération de l'eau.
"Sachant qu'on compte environ 3,5 millions de chariots aujourd'hui en France, que deux personnes sont nécessaires pour faire fonctionner le Clean'n Shop, le potentiel de création d'emploi est énorme", ajoute Hugues Titard. Pour convaincre les directeurs de supermarché de faire appel à ce nouveau service, Arceau Anjou compte aussi sur le grand public : "Parlez-en dans votre magasin, glissez un mot dans la boîte à idées !" ■

www.arceau-anjou-atelier.com

GWEN LEBRAS

initiative

Une aide pour les futurs propriétaires

Depuis 2008, Angers Loire Métropole a accompagné financièrement près de sept cents ménages souhaitant accéder à la propriété, dans le cadre de son programme de soutien à l'accession sociale aidée. Cette aide s'adresse aux ménages bénéficiant d'un prêt à taux zéro+ pour l'achat d'un logement neuf, collectif ou individuel, en résidence principale, sur le territoire d'une des communes suivantes : Avrillé, Angers, Beaucouzé, Bouchemaine, Briollay, Écouflant, La Membrolle-sur-Longuenée, Le Plessis-Grammoire, Les Ponts-de-Cé, Montreuil-Juigné, Pellouailles-les-Vignes, Saint-Martin-du-Fouilloux, Sainte-Gemmes-sur-Loire, Savennnières, Soulaines-sur-Aubance et Trélazé.
L'aide d'Angers Loire Métropole peut varier de 500 à 2000 euros. S'y ajoute une somme équivalente versée par la commune de résidence qui peut également choisir d'appliquer des majorations suivant différents critères (nombre d'enfants, âge des acheteurs…). Au total, l'aide accordée à une famille avec trois enfants peut atteindre un montant maximum de 7800 euros. ■

Renseignements : accueil logement, 68 rue du Mail à Angers. 02 41 05 50 55, accueil-logement@angersloiremetropole.fr

ermarché

Le Clean'n Shop est créateur d'emploi et respectueux de l'environnement.

JEAN-MICHEL DELAGE

nouveau

"Mieux chez moi !", pour des logements plus économes

Améliorer la performance thermique des logements de plus de quinze ans du parc privé, c'est l'objectif du nouveau programme d'amélioration de l'habitat adopté par Angers Loire Métropole. Il permet aux propriétaires de logements, occupants, bailleurs ou copropriétaires, de bénéficier d'un accompagnement technique et financier pour réaliser des travaux d'amélioration, notamment d'économie d'énergie sous certaines conditions (revenus du foyer, montant et type de travaux, localisation du bien...). Un opérateur, mandaté par la collectivité, est à la disposition des particuliers pour les conseiller gratuitement sur les travaux à réaliser et les accompagner dans le montage de leur dossier. Des permanences hebdomadaires sont ouvertes pour tous renseignements sur les types d'aides et les conditions d'octroi. ■

"Mieux chez moi !", 6 bis, rue Grandet, accueil téléphonique du lundi au vendredi, au 02 41 43 00 00. Permanences d'information le jeudi, de 10 h à 14 h, sur rendez-vous les autres jours de la semaine. Fermé en août. mieuxchezmoi@angersloiremetropole.fr

en bref

Économie et emploi durables

Angers Loire Métropole organise la première conférence communautaire de l'économie et de l'emploi durables, le 4 juillet au centre de congrès d'Angers. Cette matinée d'échanges et de débats avec les acteurs économiques publics et privés du territoire était inscrite au schéma directeur de l'économie et de l'emploi durables adopté par la collectivité à l'automne 2012.

Les vols Angers-Nice ont repris

Deux vols hebdomadaires sont proposés pour toute la saison estivale au départ d'Angers Loire Aéroport, les lundis et vendredis. Cette destination complète l'offre depuis l'aéroport du territoire : vers Londres jusqu'au 3 septembre, vers la Tunisie jusqu'au 30 août et vers les Baléares jusqu'au 22 août. **www.angersloireaeroport.fr**

Pôle Métropolitain Loire Angers

Créé en 2003, le Pays Loire Angers regroupe Angers Loire Métropole et les communautés de communes du Loir, Loire Aubance et Vallée Loire Authion, soit 68 communes, plus de 300 000 habitants et plus de 40 % de la population départementale. Désormais, il faudra parler du Pôle Métropolitain Loire Angers. À la clé, davantage de visibilité et toujours le même esprit de coopération.

L'éco-parc l'Atoll fait référence en Europe

La Compagnie de Phalsbourg, concepteur et gestionnaire de l'éco-parc angevin, vient de recevoir le Trophée de la création pour l'Atoll, lors d'un salon professionnel rassemblant les acteurs de l'immobilier commercial sous l'égide du Conseil national des centres commerciaux. L'Atoll a été reconnu comme étant "la nouvelle référence en termes de parc d'activités commerciales en Europe".

déchets

Tri des plastiques : l'effet positif

THIERRY BONNET

Depuis le 1er janvier 2012, tous les emballages en plastique doivent aller au tri : bouteilles et flacons mais aussi pots de yaourt, films transparents, sacs, boîtes à œufs… Cette expérimentation, menée par l'organisme Éco-Emballages avec une cinquantaine de collectivités dont Angers Loire Métropole, porte déjà ses fruits : depuis son lancement, 460 tonnes de ces nouveaux emballages ont été collectées et les volumes de déchets récupérés (hors verre) ont augmenté de près de 10 %.
Autre effet positif : de nouvelles filières de recyclage des plastiques se mettent en place. Les barquettes en plastique, type bac à glace par exemple, fournissent une matière première utilisée pour créer des pièces d'injection pour la sous-traitance automobile. Les pots de yaourt ou de crème fraîche deviennent quant à eux des godets destinés à l'horticulture ou des cintres.
Associé à de nouvelles habitudes de consommation, le tri des emballages participe à la baisse du volume des ordures ménagères collecté dans l'agglomération enregistrée depuis 2009. Il contribue aussi à la maîtrise de la taxe acquittée par les habitants. ■

www.lejustetri.fr ou 0 800 41 88 00 (appel gratuit depuis un poste fixe)

innovation

Le jardinage accessible à tous

PHILIPPE NOISETTE

Un bac de culture surélevé, tournant sur lui-même, permettant de jardiner sans se déplacer et à hauteur de fauteuil : imaginé par une menuiserie vendéenne, le Terraccessible permet aux personnes à mobilité réduite de jardiner aisément. Il a été adopté par l'association Les Jardins de l'Aubance qui l'a installé sur le site de ses nouveaux jardins familiaux, situés près de la maison de retraite La Buissaie, à Mûrs-Érigné. Il fait partie des 26 000 terraccessibles déjà mis en place par la Fédération nationale des jardins familiaux. ■

Les Jardins de l'Aubance, 02 41 44 20 93

en bref

Assainissement : une station neuve au Lac-de-Maine

Au Lac-de-Maine, la plus importante station de refoulement du réseau d'assainissement d'Angers Loire Métropole a été refaite à neuf. Chaque jour, 10 000 m³ d'eaux usées en provenance de Montreuil-Juigné, Saint-Jean-de-Linières, Beaucouzé, Bouchemaine, mais aussi d'une partie d'Angers et d'Avrillé passent par ses pompes pour être envoyés à la station de dépollution de la Baumette. Cette nouvelle station de refoulement confirme la volonté d'Angers Loire Métropole de présenter un très haut niveau d'équipement pour la production d'eau potable et l'assainissement des eaux usées.

Les oiseaux en ville

Le jardin des Plantes, au cœur de la ville d'Angers, est un milieu très riche : lieu de vie, de passage, de nourrissage, pour de nombreux oiseaux. Visite et découverte au programme le 24 juillet avec un animateur passionné qui aidera les participants à les découvrir et les reconnaître. De 10 h à 12 h, rendez-vous rue Boreau, 2,50 euros. **Renseignements et inscriptions auprès de la maison de l'environnement, 02 41 22 32 30.**

Les déchèteries à l'heure d'été

Les déchèteries d'Angers Loire Métropole sont ouvertes du lundi au vendredi, de 8 h 30 à 12 h et de 14 h à 18 h ; le samedi, de 8 h 30 à 18 h 30, le dimanche, de 8 h 30 à 12 h. Fermées les jours fériés. **Renseignements au numéro vert 0 800 41 88 00.**

Tri des déchets : êtes-vous au top ?

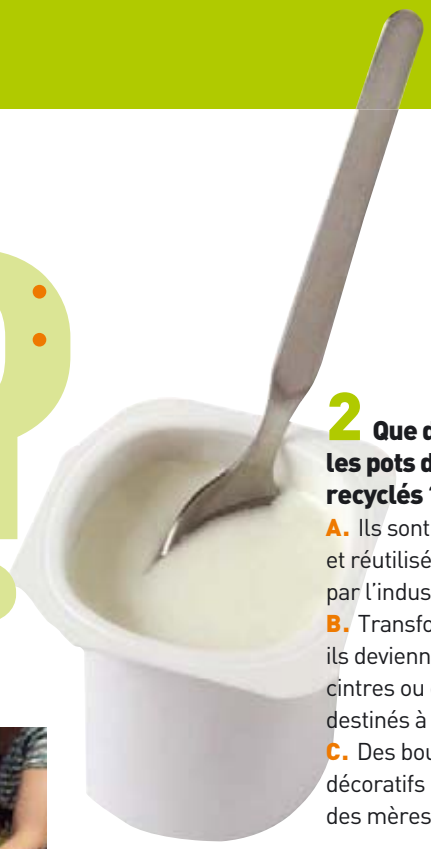

2 Que deviennent les pots de yaourt recyclés ?

A. Ils sont lavés et réutilisés par l'industrie laitière.
B. Transformés, ils deviennent des cintres ou des godets destinés à l'horticulture.
C. Des bougeoirs décoratifs pour la fête des mères.

1 Depuis le 1er janvier 2012, tous les emballages en plastique vont au tri. Quel tonnage de pots/barquettes/films a été recyclé en 2012 ?

A. 10 tonnes
B. 200 tonnes
C. 460 tonnes

4 Que faire des piles usées de la télécommande ?

A. Les jeter dans le bac du tri.
B. Les déposer en déchèterie ou dans le récupérateur de piles installé à l'entrée du supermarché : ce sont des déchets dangereux qui ne doivent pas rejoindre les ordures ménagères.
C. Les conserver à l'abri de la chaleur et de l'humidité.

3 Les emballages doivent-ils être lavés avant de rejoindre la poubelle jaune ?

A. Un simple coup d'éponge suffit.
B. L'idéal est de les passer au lave-vaisselle.
C. Pas besoin de les laver, il suffit de bien les vider.

5 Le sèche-cheveux a rendu l'âme, qu'en faire ?

A. Il est essentiellement en plastique, il rejoint le bac de tri.
B. Le déposer dans l'une des huit déchèteries du territoire.
C. L'échanger en magasin contre l'achat d'un appareil neuf.

réponses

5 bonnes réponses

Le tri et le recyclage des plastiques n'ont plus de secret pour vous. Vous êtes visiblement bien informé sur les consignes de tri appliquées depuis le 1er janvier 2012 sur le territoire d'Angers Loire Métropole.

3 ou 4 bonnes réponses

Un message essentiel à retenir : tous les emballages en plastique doivent désormais rejoindre le bac jaune. Seuls les objets en plastique ne se recyclent pas (brosse à dent, gobelet, jouets...) et sont à jeter dans la poubelle ordinaire.

Moins de 3 bonnes réponses

N'hésitez pas à consulter le site www.lejustetri.fr pour en savoir plus sur le tri et le recyclage des déchets. Une mine d'infos pour toute la famille, présentées de façon ludique avec quiz, kamasutri, psychotri, vidéos...

Les réponses : 1C. 2B. 3C. 4B. 5B et 5C

Requalification des parcs existants, affectation des zones filière par filière… le plan local d'urbanisme doit favoriser l'attractivité des espaces dédiés à l'accueil des entreprises.

Le PLU, c'est aussi

Le futur plan local d'urbanisme d'Angers Loire Métropole (PLU) s'inscrit dans la ligne du schéma directeur de l'économie et de l'emploi durables, avec pour objectif la création de 10 000 emplois en cinq ans sur l'agglomération. Quels leviers le PLU peut-il actionner dans ce but ?

S'appuyer sur les ressources propres au territoire

Par rapport à la précédente génération, les PLU actuellement en cours d'élaboration ont pour pré-requis la préservation de l'environnement et des terres agricoles. Cette disposition, qui fait suite au Grenelle de l'environnement, a notamment pour but de limiter l'étalement urbain. On pense évidemment à l'habitat mais les espaces à vocation économique sont aussi concernés, avec la volonté de limiter au strict nécessaire la création de nouveaux parcs d'activités.

Pour Angers Loire Métropole, cela se traduit par le choix de donner la priorité à la "requalification" des parcs existants. Appuyée sur un ensemble de vingt-trois zones d'activités communautaires représentant un total de 1 000 hectares, cette optimisation doit permettre à l'agglomération de conserver une capacité d'accueil très satisfaisante.

Par ailleurs, il serait abusif d'opposer espaces ruraux et espaces économiques. C'est particulièrement vrai dans l'agglomération angevine, fleuron de l'horticulture, où le végétal contribue fortement au dynamisme de l'économie locale.

Cette volonté de préserver le patrimoine s'applique aussi au patrimoine bâti, avec l'objectif de développer l'attractivité touristique du territoire. La mise en place "d'aires de mise en valeur de l'architecture et du patrimoine" est ainsi prévue, en particulier sur les communes de Béhuard, Savennières, Bouchemaine, les Ponts-de-Cé et certains secteurs d'Angers.

Miser sur des pôles connus et reconnus

L'attractivité économique repose aussi sur la présence de pôles d'excellence connus à l'intérieur comme à l'extérieur du territoire. Le regroupement géographique des entreprises d'une même filière peut concourir à cette visibilité. Là aussi, le PLU a vocation à fournir des indications précises. C'est, entre autres, l'objet du "projet d'aménagement et de développement durable", qui permet de définir les pôles et le type d'activité attendu sur chaque site, notamment

GUY DURAND

Daniel Loiseau, vice-président, chargé du développement économique

"Fixer un cap pour conduire notre stratégie sur le long terme"

Le PLU s'appliquera de 2015 à 2025. En termes de développement économique, n'est-ce pas difficile de se projeter à une telle échéance ?
C'est évidemment un exercice compliqué mais des possibilités d'ajustement peuvent être prévues et intégrées au document. Et à l'inverse, disposer d'un cap à long terme est aussi un atout.
Les stratégies économiques ne prennent leur sens et leur efficacité que sur une certaine durée. Il faut donc un cadre qui garantisse la mise en œuvre de cette stratégie. Faute de quoi, le risque est celui de l'improvisation permanente.

Mais dans certains cas, par exemple pour permettre l'installation d'une grosse entreprise, il faut pouvoir réagir rapidement.
Ce n'est pas incompatible.
Au contraire, le PLU doit garantir le maintien de l'attractivité et des capacités d'accueil de nos parcs d'activités, pour répondre à ce genre de demande. Toutefois soyons clair, ce cas de figure reste rare. C'est pour cela qu'on ne peut pas attendre que les entreprises viennent sonner à notre porte.
Une stratégie volontariste est nécessaire et le PLU est un outil majeur pour la mettre en œuvre.

THIERRY BONNET

Pour porter ses fruits, la stratégie économique doit s'appuyer sur l'attractivité du territoire. Quels sont les atouts d'Angers Loire Métropole dans ce domaine ?
L'agglomération angevine est souvent présentée comme un territoire d'équilibre.
Or ce n'est pas qu'une formule. Nous avons ici toutes les composantes qui peuvent servir l'attractivité : qualité de la main-d'œuvre, de l'enseignement et de la recherche, qualité du cadre de vie avec une offre de logements intéressante, qualité des infrastructures notamment en termes de déplacements et de desserte, qualité de la vie culturelle… Nous devons faire preuve d'ambition, car nos atouts sont réels et reconnus.
La destination angevine est régulièrement classée par les journaux nationaux en tête des endroits où il fait bon vivre et travailler.

une carte pour **l'économie**

par le biais des "orientations d'aménagement et de programmation". Celles-ci s'appuient sur des secteurs clairement identifiés : la santé autour du CHU et de l'institut de cancérologie de l'Ouest, l'électronique professionnelle avec le projet de création d'un "technocampus" sur les Hauts-de-Saint-Aubin à Angers, le "campus du végétal" en cours de constitution autour de la Technopole, la "finance-prévoyance" qui bénéficiera du pôle tertiaire "Gare+" juste à côté de la gare Saint-Laud. D'autres filières, actuellement en cours de structuration, sont appelées à prendre de l'importance : c'est le cas notamment de l'économie culturelle et créative, qui trouvera un écrin adapté à son développement au cœur d'Angers, dans le quartier Saint-Serge, après son réaménagement dans le cadre du projet Rives Nouvelles.

Soutenir l'économie de proximité

Si le centre de l'agglomération a bien sûr vocation à jouer un rôle de vitrine du territoire, l'offre économique doit rester présente dans les communes plus excentrées. Le PLU réaffirme cette nécessité, déjà avec la préservation des espaces agricoles et de leur activité propre mais aussi avec le maintien des zones d'activités artisanales et communales.
Cette diversité de l'offre foncière dédiée aux entreprises a pour but de permettre l'accueil des activités les plus variées, de manière complémentaire aux grands pôles thématiques de dimension métropolitaine, tout en maintenant une répartition équilibrée des emplois sur le territoire. Les possibilités d'extension de zones d'activités prévues par le PLU intègrent cet objectif, en réservant des hectares aux polarités secondaires.

Conforter l'attractivité globale

L'attractivité ne se résume à pas la disponibilité de foncier pour l'accueil et le développement des entreprises, ni même à la mise en place d'une stratégie économique efficace. Dans la concurrence que se livrent les territoires, les aspects liés au cadre de vie, au logement, aux facilités de déplacement, à la présence d'une offre universitaire de haut niveau et d'équipements culturels de qualité… concourent largement au choix des entreprises dans leurs projets d'implantation. Or tous ces éléments sont abordés par le PLU. Au-delà des questions spécifiquement économiques, c'est donc bien l'attractivité globale du territoire qui est au cœur du plan local d'urbanisme.

Filière d'excellence reconnue en France et à l'étranger, le végétal est au cœur de l'identité du territoire angevin. Une carte de visite mise en valeur cet été au travers de deux événements, place du Ralliement et dans les jardins de Pignerolle.

Affirmer notre identité vé

Mi-2015, le campus du végétal sera une réalité sur la technopole angevine de Belle-Beille. Ce n'est pas un hasard si ces nouveaux locaux voient le jour entre l'université, l'école d'ingénieurs en horticulture et paysage Agrocampus Ouest et les laboratoires de l'Inra. Grâce à un investissement de 35 millions d'euros, ce campus va regrouper les forces régionales en matière de recherche en sciences du végétal, une des plus performantes d'Europe.

Il est donc logique d'y retrouver le nouvel Institut du végétal, un pôle dédié à la recherche où chercheurs, techniciens et enseignants-chercheurs partageront les mêmes locaux et des équipements de pointe : plateaux techniques, serres, chambres de culture… Autre nou-

Dans le potager du domaine de Pignerolle à Saint-Barthélemy-d'Anjou, Jardins d'expression valorise le savoir-faire des étudiants de la filière végétale.

PHILIPPE NOISETTE

THIERRY BONNET

Aux Ponts-de-Cé, l'entreprise Gaignard Fleurs.

THIERRY BONNET

Le végétal fait partie de notre ADN. Affirmer sa présence au cœur d'Angers est une manière de permettre aux habitants du territoire de s'approprier cette dimension pour en devenir, à leur tour, des ambassadeurs.

Gilles Mahé,
vice-président en charge de l'Agenda 21

gétale

veauté du site : une Maison du végétal, lieu de ressources à destination des professionnels, abritant notamment le pôle de compétitivité Végépolys et l'association Plante et Cité.

30 000 emplois sur le territoire

"En termes de recherche, de formations et d'institutions spécialisées, notre territoire est un des leaders européens et concentre ce qui se fait de mieux en France", rappelle Jean-Claude Antonini, président d'Angers Loire Métropole. Ainsi, le végétal représente 450 chercheurs et enseignants-chercheurs, dont 100 nouveaux depuis la création du pôle mondial de compétitivité Végépolys (lire en page 17). Mais aussi vingt-cinq formations supérieures, 2 500 étudiants, 4 500 entreprises et 30 000 emplois.

Une position de leader qui rejoint l'exceptionnelle diversité de la production, aussi bien en horticulture ornementale qu'en maraîchage, semences, arboriculture, viticulture, plantes médicinales, champignons, cidre et tabac. L'Anjou se place en effet au premier rang national pour les plantes en pot, les plantes à massif, les jeunes plants de pépinières, les bulbes, les dahlias et les arbustes en conteneur. Même première place pour les semences potagères et florales (25 % de la production nationale), la pomme, le cassis et les plantes médicinales, tandis que 50 % de la production française de champignons est cultivée dans le Maine-et-Loire.

Cette force de frappe s'explique par l'histoire et la situation géographique du territoire : climat océanique tempéré, sols de bonne qualité et diversifiés, tradition des jardins… Elle doit cependant beaucoup aujourd'hui à la mobilisation des partenaires publics et privés, "une intelligence commune au service du végétal", pour Jean-Claude Antonini. "Organisation de la

BENOIT CHANTELOUP

Christian Hecker pose une bandelette de larves de chrysopes qui luttent contre les ravageurs du jardin.

If Tech protège naturellement les plantes

"Nous amplifions un processus naturel en concentrant des champignons microscopiques auprès des racines, explique Christian Hecker, le fondateur d'If Tech. Ainsi, les plantes se nourrissent mieux. Elles résistent mieux au froid, au chaud, à la sécheresse, aux maladies... Cela permet de réduire de manière importante l'usage d'engrais ou de pesticide." Installée sur la zone Floriloire des Ponts-de-Cé, If Tech est une des rares entreprises françaises spécialisées sur ce créneau innovant de la protection biologique des plantes.
If Tech commercialise également des œufs d'insectes et des larves de vers de terre, qui repoussent les prédateurs et parasites des végétaux. Des innovations en partie issues de brevets et de technologies mis au point au sein de l'université d'Angers et de l'école d'ingénieurs Agrocampus Ouest. Les clients de l'entreprise sont à 80 % des professionnels : collectivités, viticulteurs, pépiniéristes, semenciers... Quant au grand public, il peut trouver les champignons microscopiques dans des petits sachets vendus en jardinerie. Créée en 2004, l'entreprise emploie six personnes et réalise 570 000 euros de chiffre d'affaires avec une croissance annuelle de plus de 30 %. Sur sa lancée, If Tech vient de conclure un important contrat avec le semencier DLF France, filiale du leader mondial des gazons professionnels située aux Alleuds, dans le Maine-et-Loire. Autre bonne nouvelle : l'homologation du ministère de l'Agriculture qui permet de concourir à des marchés plus conséquents.

zoom

Jardin éphémère, jardin de lumière

Un jardin éphémère, une plage, des palmiers et des chaises longues, des fontaines habillées de verdure et un piano en libre-service, sans oublier des projections de lumières... Le végétal est présent pendant tout l'été au cœur d'Angers, place du Ralliement.
La réalisation du jardin éphémère a été confiée à un groupe de quatre étudiants et enseignants du lycée Le Fresne, qui se sont illustrés l'an passé au concours artistique végétal le plus réputé de France, le festival des jardins de Chaumont-sur-Loire. Intitulé "En pâtisserie tout est permis", leur aménagement de la place du Ralliement s'inspire de cette réalisation, pleine d'originalité, d'audace et de drôlerie.
Temps fort des animations estivales proposées par Angers Loire Tourisme, le "Jardin de lumière" illumine quant à lui la façade du Grand-Théâtre chaque vendredi et samedi soir: en juillet (excepté le 13) à 23 h et 23 h 30, en août à 22 h 30, 23 h et 23 h 30 (gratuit).

PHILIPPE NOISETTE

Pendant tout l'été, le végétal s'installe place du Ralliement avec un jardin éphémère et des animations pour tous les publics.

filière autour de Végépolys, regroupement des entreprises, soutien à l'innovation, liens renforcés avec la recherche et l'enseignement supérieur... Les acteurs du végétal ont su depuis une bonne dizaine d'années s'adapter aux difficiles contraintes d'un secteur économique qui doit répondre aux enjeux de la mondialisation".
Serge Tsvétoukhine, du Bureau horticole régional (BHR), bureau de conseils et de services en horticulture ornementale, confirme : "Il faut saluer la prise de conscience précoce de la filière de l'impérieuse nécessité d'innover. D'une filière de simple production agricole il y a une vingtaine d'années, le végétal a su s'adapter à un marché de la demande."

L'Ariane angevine

Angers Technopole et Végépolys jouent là un rôle primordial. Un exemple : celui de la pomme Ariane que l'on trouve sur les étals des supermarchés. Née des laboratoires angevins de l'Inra, elle est produite en grande partie en Anjou. Une pomme qui répond aux préoccupa-

interview

Jacques-Antoine Cesbron,
président du pôle de compétitivité Végépolys

"Notre vocation : favoriser la compétitivité des entreprises"

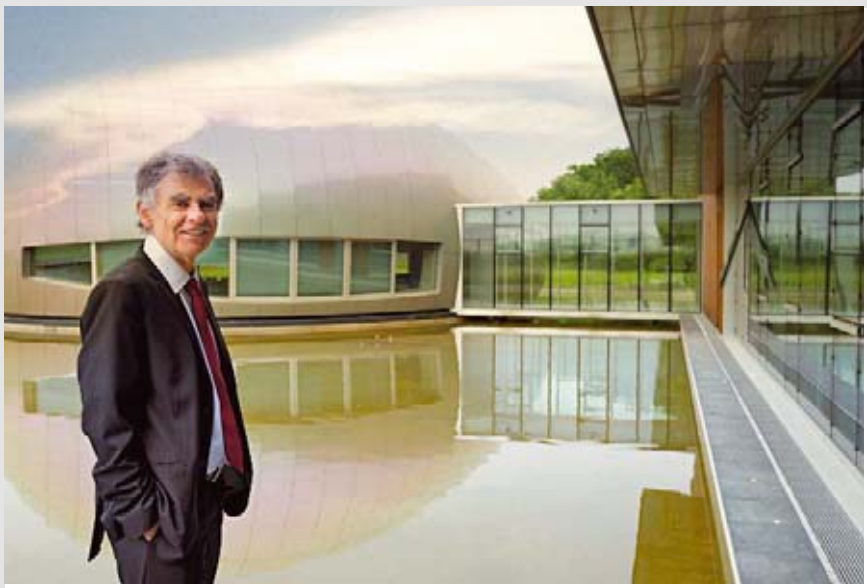

PHILIPPE NOISETTE

Comment Végépolys a-t-il été créé ?

Végépolys est né de l'appel à projets lancé par le gouvernement en 2005 pour constituer des pôles de compétitivité sur le territoire national. Soixante-et-onze pôles ont vu le jour, dix-sept de niveau mondial, dont Végépolys, associant entreprises, laboratoires de recherche et centres de formation. Aujourd'hui, nous comptons 380 adhérents représentant huit filières : l'horticulture ornementale, le maraîchage, les semences, l'arboriculture, la viticulture, les plantes médicinales, les champignons, le cidre et le tabac.

Un pôle de compétitivité, pour quoi faire ?

Notre vocation est de favoriser la compétitivité des entreprises en actionnant tous les leviers.
Les relations internationales, avec l'organisation de déplacements à l'étranger à l'occasion de grands salons. Ou encore d'événement organisés à Angers réunissant des entreprises de tous les continents. Végépolys est d'ailleurs reconnu comme un modèle dans le domaine des actions à l'international. Qu'il s'agisse de design, de traçabilité des végétaux, de logistique, de marketing... nous favorisons les échanges entre nos adhérents et contribuons à faire émerger l'innovation. Végépolys dispose également d'un centre scientifique et technique et de son propre laboratoire de recherche, lequel a mené environ quatre-vingts projets depuis 2005.

Quel défi devra relever la filière végétale dans l'avenir ?

Comment nourrir demain 9 ou 10 milliards d'individus sachant que les surfaces de production n'augmenteront pas ? C'est un défi à la fois quantitatif, qualitatif et diététique qui nous attend, auquel les filières s'adaptent déjà.
Sur le territoire de Végépolys, nous sommes leaders mondiaux dans la recherche du génome sur un certain nombre de plantes et dans les laboratoires, les chercheurs travaillent activement sur ces questions. Notre ambition est d'être le pôle mondial de référence en matière de production de végétaux respectueux de l'environnement et de la santé.

tions des producteurs et des consommateurs, en nécessitant moins de produits phytosanitaires pour se développer.
"Qu'elle soit technique, scientifique ou marketing, l'innovation fait la différence, confirme Jacques-Antoine Cesbron, président de Végépolys. Les filières ont prouvé leur capacité à s'adapter aux attentes des consommateurs, et aujourd'hui nous avons l'ambition d'être le pôle mondial de référence en matière de production de végétaux respectueux de l'environnement et de la santé. "

Outre une grande variété de productions, le territoire concentre également des acteurs majeurs du végétal. Des grands noms de l'économie : Bioplant, Briand, Cinor-Oya, Ernest Turc Production, Terrena, Vilmorin...
Mais aussi des organismes et institutions majeurs comme Plante et Cité, plate-forme nationale d'expérimentations et de conseils techniques à destination des services espaces verts des collectivités territoriales et des entreprises du paysage (lire en page 18). L'Office communautaire des variétés végétales, admi-

À l'Inra, des enceintes de confinement pour la manipulation d'organismes soumis à des contraintes de quarantaine.

PHILIPPE NOISETTE

Plante et Cité conseille les professionnels

Plate-forme nationale d'expérimentations et de conseils techniques, Plante et Cité s'adresse à tous les professionnels du végétal, services espaces verts des collectivités ou entreprises du paysage. Toutes les questions liées à la gestion des espaces verts font partie de son champ d'investigation : choix des végétaux pour limiter la consommation d'eau ou l'utilisation des produits phytosanitaires ; méthodes biologiques pour lutter contre les ravageurs des plantes ; biodiversité…
Plante et Cité coordonne également de nombreuses expérimentations, comme cette étude sur la lutte contre le tigre du platane, testée à Angers, soutenue par Végépolys, et qui a rassemblé entreprises, collectivités pilotes et laboratoires de recherche.
Ce parasite, dont les excréments peuvent tacher la peinture des voitures, provoque une décoloration et une chute précoce des feuilles. Les recherches et études menées pendant quatre années ont permis de trouver une solution naturelle, aujourd'hui proposée sur le marché. Aux côtés de ses partenaires privés et publics, l'association, qui compte aujourd'hui plus de 500 adhérents, a créé un label Éco Jardin tenant compte à la fois de la gestion de l'eau, de l'origine du bois des bancs publics ou de l'utilisation de produits phytosanitaires. Il a été attribué cette année pour la première fois à cinquante-six parcs en France, dont Balzac et Saint-Nicolas à Angers, les Sablières à Écouflant et les Ardoisières à Trélazé.

nistration décentralisée de l'Union européenne qui délivre l'équivalent des brevets industriels pour les variétés végétales, organisme le plus important au monde dans son domaine. Ou bien encore le laboratoire de la santé des végétaux (LSV) qui dépend de l'Agence nationale de sécurité sanitaire de l'alimentation, de l'environnement et du travail… Sans oublier Terra Botanica, ses quarante attractions et animations autour du thème du végétal, unique parc de ce type en France.
Cette identité végétale est doublement valorisée et affirmée cet été au travers de deux événements grand public : la végétalisation de la place du Ralliement à Angers et Jardins d'expression, le concours de jardins ouvert aux étudiants du paysage et de la filière végétale, au domaine de Pignerolle, à Saint-Barthélemy-d'Anjou. Deux événements qui valorisent le savoir-faire angevin et offrent une vitrine aux talents locaux.

Visites de parcs, de jardins…

"Le végétal fait partie de notre ADN, estime Gilles Mahé, vice-président d'Angers Loire Métropole en charge de l'Agenda 21. Cet été,

zoom

Le végétal mis en scène à Pignerolle

Une variation sur le thème "Jardin d'eau sans eau" dans le potager du parc de Pignerolle, à Saint-Barthélemy-d'Anjou : c'est le défi relevé par une centaine d'étudiants du territoire qui ont participé au concours Jardins d'expression.
Proposé par Angers Loire Métropole, ce concours valorise le savoir-faire local dans le secteur du végétal et en particulier les établissements spécialisés. "Il permet également de valoriser le potager du parc de Pignerolle, qui s'ouvre pour la première fois au grand public", souligne Jean-François Jeanneteau, vice-président d'Angers Loire Métropole en charge des parcs communautaires.
Des équipes de l'école de graphisme l'Atelier d'arts appliqués, du lycée horticole Le Fresne, du campus de Pouillé, du lycée horticole de La Ménitré et de l'école d'ingénieurs Agrocampus Ouest y ont imaginé et créé leur propre jardin sur une parcelle de 20 à 40 m².
Un jury composé de neuf professionnels désignera l'équipe lauréate qui exposera son jardin au cœur de la ville d'Angers au cours de l'été 2014. Les visiteurs sont également invités à voter pour leur jardin préféré pour le prix "grand public" qui sera décerné à l'issue de l'événement.
Entrée libre, de 10 h 30 à 19 h.
www.angersloiremetropole/jardinsdexpression

Une centaine d'étudiants du territoire ont participé à la première édition du concours.

PHILIPPE NOISETTE

nous valorisons fortement cet atout en montrant qu'au-delà du produit en lui-même et de ses aspects économiques, le végétal rayonne aussi dans le domaine du design et compte une dimension artistique importante. Affirmer la présence du végétal au cœur de la ville-centre est une manière de permettre aux habitants du territoire de s'approprier cette dimension pour en devenir, à leur tour, des ambassadeurs." Le programme des animations estivales compte encore bien d'autres rendez-vous qui sont autant d'occasion d'aller à la rencontre du végétal sur le territoire : visites de parcs, jardins, d'entreprises… "Sans oublier les 200 hectares d'espaces verts rappelle le vice-président, Jean-François Jeanneteau, en charge des parcs communautaires. Un patrimoine commun qui comprend Pignerolle, mais aussi les Ardoisières, le parc André-Delibes à Saint-Sylvain et les Sablières à Écouflant." ■

> **"Le végétal est au coeur de notre territoire et notamment de ses parcs qui font partie de notre patrimoine."**
> **Jean-François Jeanneteau**

en bref

Les Rendez-vous du végétal

Les secrets d'un potager naturel à Terra Botanica, la découverte d'un atelier bouturage à Hortiflor Bureau, la visite de Gaignard Fleurs… Angers Loire Tourisme propose huit rendez-vous autour du végétal cet été. 1,50 et 3 euros, gratuit moins de 6 ans. Réservation auprès d'Angers Loire Tourisme, 02 41 23 50 00. Programme sur www.angersloiretourisme.com

Visites de jardins à Angers

Des visites permettent de découvrir la diversité des parcs et jardins mais aussi leur gestion par les services de la Ville d'Angers : le 17 juillet, les jardins de l'Arboretum ; le 21 août, le parc de la Garenne et ses animaux ; le 28 août, présentation d'une collection de maïs au jardin des Plantes ; le 11 septembre, les jardins familiaux de la Haloperie ; le 18 septembre, les arbres du jardin des Plantes ; le 26 septembre, le Pollinarium Sentinelle. 1,5 et 3 euros, gratuit moins de 6 ans. Réservation auprès d'Angers Loire Tourisme, 02 41 23 50 00. www.angersloiretourisme.com

Végétal et QR code

Au jardin des Plantes d'Angers, il est maintenant possible de découvrir l'essence des arbres grâce à une signalétique QR code. Neuf points de vue du jardin ont été sélectionnés afin de mettre en valeur environ 70 arbres remarquables. Pour accéder aux informations botaniques, également traduites en anglais pour les visiteurs étrangers, il suffit de scanner le QR code à l'aide d'un smartphone.

Pendant tout l'été, le parc de Pignerolle et le musée de la communication de Saint-Barthélemy-d'Anjou accueillent les visiteurs et proposent des animations pour toute la famille.

Le parc de Pignerolle entre nature, histoire et sciences

Érigé en 1776, le château de Pignerolle a été le témoin d'une histoire mouvementée, notamment au cours de la Seconde Guerre mondiale. "Il a abrité pendant quelques mois le gouvernement polonais en exil après l'invasion allemande, avant d'être occupé par les Allemands dès mars 1942", rappelle le guide Jean-François Jégou.
À cette époque, onze blockhaus sont construits dans l'enceinte du parc et le château devient un lieu stratégique pour la radiocommunication militaire et l'écoute des sous-marins amis et ennemis. La visite d'un des blockhaus et d'une partie du souterrain menant au château offre un aperçu des installations militaires allemandes.
Ce n'est que bien plus tard, en 1992, que le château entièrement rénové sera transformé en musée par le collectionneur Guy Biraud, récement disparu, qui y installe une collection d'engins de communication.

L'art de vivre à la française

Dans ce registre familial et cet esprit de découverte, l'équipe du musée de la communication d'Angers Loire Métropole propose aujourd'hui de multiples animations. Cette année et pour la première fois, des visites théâtralisées du musée sont destinées aux enfants. De l'imprimerie à la radio et à la télévision, les grandes inventions n'auront plus de secrets pour eux. Avec les ateliers des Petits scientifiques, ils découvriront aussi comment fonctionnent certaines de ces inventions.
Outre l'histoire et les sciences, le domaine et son jardin illustrent l'art de vivre à la française. Mais aussi l'innovation végétale, avec le concours Jardins d'expression, imaginé par Angers Loire Métropole (lire page 19). Autour du thème "Jardin d'eau sans eau", les étudiants ont fait preuve de créativité pour imaginer des scénographies végétales originales dans l'ancien potager du château.
À découvrir chaque jour, de 10 h 30 à 19 h.

Un bunker au cœur de l'Histoire

Parmi les onze blockhaus que compte le site, le bunker amiral abritait un récepteur et deux émetteurs qui permettaient aux Allemands de communiquer avec leurs sous-marins et d'intercepter les messages des alliés. Après la guerre, ce bunker a été transformé en abri atomique pour le général de Gaulle.

PHOTOS : PHILIPPE NOISETTE

Les ateliers des Petits scientifiques

L'association Xpersciences anime des ateliers chaque mercredi et jeudi : "Comment communiquent les agents secrets ?", "Ça ne tourne pas rond !" et "Le code morse de A à Z".

Entretien du parc

Quatre jardiniers, trois gardiens et un bûcheron assurent tout au long de l'année l'entretien des 70 hectares du parc sans recourir aux pesticides. Pignerolle reste à ce jour l'un des parcs les plus fréquentés de l'agglomération.

Une collection hors norme

Avec près de 1 300 objets et appareils, le musée abrite la collection de toute une vie. Guy Biraud, le fondateur du musée, en a déniché et restauré la grande majorité.
De l'imprimerie à la TSF, la radio ou la télévision en passant par l'univers de Jules Verne, le visiteur est embarqué dans une histoire ludique à travers des siècles d'invention.

Visites théâtralisées au musée

Dans la peau de Marcel Avril de Pignerolle, premier propriétaire du château, Mathieu Chevillard, comédien et metteur en scène amateur, apporte un aspect ludique et participatif à la visite. À découvrir chaque mardi durant l'été.

Des visiteurs au rendez-vous

Près de 150 000 visiteurs arpentent chaque année les allées du parc de Pignerolle. On y croise des joggeurs profitant des sentiers boisés, des sportifs adeptes du parcours santé ou des familles venues profiter de l'espace pique-nique, de la balade en calèche, des jeux ou encore du parcours d'orientation.
Le musée quant à lui a attiré 14 500 visiteurs l'an dernier, dont 1 300 scolaires en moins de trois semaines lors de son festival Science en jeux.

Un mariage au château

L'Orangerie du château accueille des événements professionnels, des anniversaires d'entreprise et des mariages. La salle de réception de 180 m² permet de recevoir 220 personnes debout, 120 assises. Les cocktails peuvent être servis en extérieur dans l'ancien potager du 18e siècle entièrement aménagé.

Infos pratiques

Parc ouvert en accès libre tous les jours, de 8 h à 20 h.
En juillet et août, le musée est ouvert de 10 h à 12 h 30 et de 14 h 30 à 18 h.
Balades en calèche les samedis et dimanches jusqu'au 28 août, de 14 h 30 à 18 h, pour découvrir une partie du domaine, le parc, les jardins...
Informations au 02 41 93 38 38
www.musee-communication.com

le guide de l'été

L'une des plus belles collections d'avions et de planeurs est à Marcé

Outils en main, cote de travail et mains noircies : ces signes distinguent l'armée de bénévoles qui s'active dans le musée régional de l'air à Marcé, récemment rebaptisé Espace Air Passion.
Leurs missions : dénicher d'anciennes machines volantes, les restaurer et les remettre en état de marche. Menuisier, spécialiste radio, mécano, électricien… chacun sa qualification pour ce travail de titan.
À ce jour, le musée recèle près de deux cents avions légers, civils et militaires et des planeurs. S'y ajoutent maquettes, modèles réduits, moteurs anciens et un centre de documentation unique en Europe. Ici, c'est toute l'histoire de l'aviation de l'Anjou et d'ailleurs qui

Les bénévoles de l'Espace Air Passion présenteront deux avions en restauration lors des Journées du patrimoine.

PHILIPPE NOISETTE

défile, souvent mêlée à la grande Histoire. On peut y voir l'aéroplane biplan de René Gasnier (1908), une réplique du Caudron Rafale d'Hélène Boucher, première aviatrice française à franchir la ligne d'arrivée des "12 heures d'Angers" (1933) et d'autres spécimens devenus rares comme ce Pipper Cub de 1944 qui participa au D-Day. Cet été, Espace Air Passion ouvre un lieu pour les enfants avec initiation à la maquette et simulateur de vol. ■

Marcé, Espace Air Passion (suivre l'A11, sortie Angers Loire Aéroport). Ouvert du mardi au dimanche. 3 à 6 euros. 02 41 33 04 10 www.musee-aviation-angers.fr

JEAN-PATRICE CAMPION / ARCHIVES

Balade nature avec les navettes fluviales

Les navettes fluviales ont repris du service et circulent tous les jours sauf le lundi jusqu'au 1er septembre. Au programme, cinq destinations à bord de bateaux traditionnels (gabare et toue cabanée) sur la Sarthe, la Mayenne, la Maine et la Loire, avec des étapes possibles à Angers, Béhuard, Bouchemaine, Briollay, Cantenay-Épinard, Cheffes, Écouflant, Feneu, Les Ponts-de-Cé, Montreuil-Juigné et Sainte-Gemmes-sur-Loire.
Départ de la cale de la Savatte, à Angers, plein tarif par étape 4 euros. Tarif spécial Ile Courgain au départ de Sainte-Gemmes-sur-Loire et des Ponts-de-Cé, 6 euros l'aller-retour. Gratuit moins de 6 ans. Embarquement gratuit des vélos sur réservation. ■

Angers
Billetterie : Angers Loire Tourisme, place Kennedy (02 41 23 50 00) ou maison du port, boulevard Henri-Arnault. www.angersloiretourisme.com

en bref

Envie de nature

Ateliers jardinage, sorties nature, conférences, expositions, rendez-vous festifs... Tous les rendez-vous nature proposés sur le territoire sont recensés dans le guide "Curieux de nature" édité par Angers Loire Métropole et disponible dans les lieux publics. Un agenda détaillé est également mis à jour sur le site.
www.angersloiremetropole.fr/biodiversite

ANTONIO BOZZARDI

Le château de Villevêque à la lampe torche

Explorer le château et découvrir ses trésors à la lampe torche, traverser des salles endormies et se lancer dans une quête pleine de surprises... Visite théâtralisée du château de Villevêque les 23, 24 et 27 août à 21 h.
4 et 5 euros, gratuit moins de 7 ans.
Réservation recommandée au 02 41 05 38 38.
www.musees.angers.fr

Les 100 ans du patrimoine protégé

Les 14 et 15 septembre, les Journées du patrimoine feront honneur au 100e anniversaire de la loi de 1913 protégeant le patrimoine national. Le principe de ce week-end est simple : ouvrir, gratuitement le plus souvent, un maximum de sites pour favoriser la découverte du patrimoine local. L'occasion de proposer la visite exceptionnelle de lieux tels que des communs du château de la Thibaudière, à Montreuil-Juigné, ou l'hôtel Du Guesclin (photo) à Angers. À Avrillé, un circuit touristique mettant en lumière le patrimoine rural, avec une dizaine de sites incontournables dont le manoir de Rozé et le moulin de la Croix Cadeau, sera dévoilé à cette occasion. À noter encore, parmi les temps forts du week-end, l'animation autour de la taille de pierres au musée Pincé d'Angers. Et, à Trélazé, la visite virtuelle, commentée par d'anciens allumettiers, de l'ancienne manufacture d'allumettes, avec un "musée numérique" projeté sur grand écran. ■

JULIEN REBILLARD

Programme et détails à partir de fin août sur www.angersloiretourisme.com

Un guide pour découvrir le patrimoine

Labellisés "ville d'art et d'histoire", Angers et son patrimoine sont au cœur du guide sorti en mai aux éditions du Patrimoine. Trente-huit auteurs se sont succédé au fil des cent cinquante pages qui, après un chapitre consacré à l'histoire de la ville, invitent le lecteur à suivre cinq parcours. Objectif : (re)découvrir le patrimoine architectural, paysager, technique, industriel et culturel angevin.
Au sommaire : le centre historique ; l'Outre-Maine ; le cœur de ville, du Ralliement aux jardins ; une traversée urbaine de la gare Saint-Laud jusqu'au nouveau quartier des Hauts-de-Saint-Aubin ; et un parcours de l'île Saint-Aubin à Béhuard.
Disponible en librairie.
Éditions du Patrimoine, 12 euros.

Se détendre et se baigner cet été

La plage de Villevêque .

PHILIPPE NOISETTE

Les Sablières, Écouflant Envie de fraîcheur, de nature, d'arbres, de pique-nique ou tout simplement de calme : bienvenue au parc des Sablières (à 20 mn au nord-est d'Angers). Plage de sable et baignade, gratuite et surveillée en juillet et en août, de 14h à 20h et les week-ends de 12h à 20h. Sur la plage, jeux pour enfants. Ligne de bus 2.

Lac de Maine, Angers C'est l'endroit idéal (et gratuit) pour une pause détente en pleine ville : baignade, farniente, sports de plage, activités nautiques, aires de pique-nique et barbecue. Baignade surveillée tous les jours de 12h à 20h (jusqu'au 1er septembre), de 14h à 18h (du 3 au 14 septembre). Ligne de bus 6 et 11. Parkings gratuits.

Plage de Villevêque Située entre le moulin, le musée-château et les sites d'exposition du parcours Nov'Art, la plage de sable offre une halte entre deux visites. Baignade surveillée dans le Loir du lundi au vendredi de 12h30 à 19h (fermée le jeudi), le week-end, de 13h à 20h (jusqu'au 31 août).

La Baleine Bleue, Saint-Barthélemy-d'Anjou Cet été, les baigneurs vont pouvoir profiter des bassins extérieurs : pataugeoire pour les petits, bassin d'apprentissage pour les enfants et pour les plus grands, bassin sportif et toboggan...
En juillet et août : tous les jours de 10h30 à 12h30 et de 14h à 19h30.
2,40 à 3,50 euros. Gratuit moins de 4 ans.
Ligne de bus 4.

La Baumette, Angers La piscine de plein air d'Angers va vivre sa dernière saison estivale, avant sa fermeture à la fin de l'année. Baptêmes de plongée chaque mardi, de 17h30 à 19h (gratuit). Les lundis et jeudis, de 12h à 19h45 ; les mardis, mercredis, vendredis et samedis, de 10h30 à 19h45 ; dimanches et jours fériés, de 10h30 à 18h45. Tarifs (hors carte A'tout sport) : adulte 2,80, moins de 18 ans 2,30 euros, gratuit moins de 4 ans.
Lignes de bus 5, 8, 10 et 11.
Informations et horaires des autres piscines de la Ville d'Angers sur www.angers.fr ou au 0241054525 (direction Sports et Loisirs).

La baignade de l'île au château, Les Ponts-de-Cé Baignade en eau de la Loire. À disposition : un vaste bassin, des jeux aquatiques, une pataugeoire et une plage. Ouverte jusqu'au 1er septembre de 11h à 13h et de 14h à 20h. Tarifs : 2,45 euros moins de 16 ans, 4,90 euros pour les plus de 16 ans, gratuit moins de trois ans. Ligne de bus 8.

FRÉDÉRIC CHOBARD

Un trésor de château

Le château d'Angers abrite la tapisserie de l'Apocalypse, plus grande tapisserie médiévale au monde.

Surplombant la Maine depuis la promenade du Bout-du-Monde, le château recèle de nombreux trésors à découvrir pendant l'été. À commencer par la célèbre tapisserie de l'Apocalypse, plus grande tapisserie médiévale au monde.
Une illustration biblique du combat acharné entre le bien et le mal qui attire des visiteurs venus du monde entier…
Ce site de 2,5 hectares offre également aux visiteurs son jardin habité avec ses bâtiments en tuffeau, comme la chapelle Sainte-Geneviève. Construite par Yolande d'Aragon, elle accueille tout au long de l'été la surprenante œuvre dorée de Sarkis, "Passages croisés en or". À deux pas, le logis royal a retrouvé toute son élégance après un chantier de restauration de trois années. Quant au chemin de ronde, il offre une vision inédite sur la Doutre, la cathédrale, la Maine… Restauré progressivement depuis quelques années, il permet de faire le tour de la forteresse sur les trois-quarts de sa longueur. ■

Angers
Ouvert tous les jours de 9 h 30 à 18 h 30, gratuit moins de 26 ans, www.angers.monuments-nationaux.fr

L'île Saint-Aubin, l'atout nature

THIERRY BONNET

Au cœur des basses vallées angevines, l'île Saint-Aubin se dévoile pendant l'été. Accessible gratuitement par le bac, elle offre plusieurs kilomètres de sentiers pédestres et un sentier d'interprétation qui rejoint la ferme, seul bâtiment de l'île avec la guinguette située près du bac.
La ferme abrite une exposition permanente en accès libre, consacrée à l'environnement, au patrimoine culturel et traditionnel de l'île.
C'est aussi le centre névralgique des activités proposées par la Ville d'Angers et ses partenaires associatifs, pour petits et grands : expositions temporaires, sorties en calèche, initiation au yoga, stage trappeur, découverte de métiers d'art…
Cet été, deux événements feront également voyager les participants dans le temps : la fête des années 30, le 14 juillet de 14 h à 20 h et la fête de clôture, le 1er septembre de 11 h à 19 h 30, sur le thème du Moyen-Âge. ■

Angers
www.angers.fr/mde

THIERRY BONNET

en bref

Tester le géocaching

Une feuille de route, un GPS, un peu de jugeote et c'est parti pour une balade incognito et insolite dans le vieil Angers, à la recherche d'une cache mystère.
Le géocaching, c'est une nouvelle manière de découvrir la ville, à tester en famille ou entre amis.
Feuille de route disponible auprès d'Angers Loire Tourisme, place Kennedy à Angers, avec prêt de tablette numérique.

Le patrimoine angevin expliqué aux enfants

Les secrets des sculptures de la collégiale Saint-Martin, la mythologie au Grand-Théâtre ou la création de la poire Doyenne du Comices, n'auront plus de secret pour les enfants avec les ateliers proposés par le service ville d'art et d'histoire de la ville d'Angers. Du 8 juillet au 30 août, 2 euros.
Renseignements et réservations, 02 41 60 22 13.

Un été en Chine

L'Institut Confucius à Angers propose des activités culturelles, ludiques et gratuites aux enfants et à leurs parents : calligraphie le 17 juillet et le 28 août, les secrets du papier plié le 24 juillet, "je chante en chinois" le 31 juillet, initiation au mahjong le 7 août, raviolis chinois le 14 août, l'art du papier découpé le 21 août. Ateliers de 14 h 30 à 16 h 30.

INSTITUT CONFUCIUS

Inscriptions bienvenue@confucius-angers.eu, 02 41 95 53 52.

Visites gourmandes

Démonstration ou atelier cuisine, visite d'entreprise, rencontre vigneronne… Angers Loire Tourisme propose dix visites gourmandes cet été, dès le 12 juillet.
4 et 5 euros, gratuit moins de 6 ans.
Réservations : 02 41 23 50 00.
www.angersloiretourisme.com

Les papiers déchirés d'Edward Baran

Fil, colle, peinture, couches de papier superposées "puis grattées comme la peau d'une patate" : ces papiers évidés dits aussi "libres" ou "déchirés" sont l'œuvre d'Edward Baran, auquel le musée des beaux-arts d'Angers consacre une première exposition rétrospective intitulée "le Chemin à l'envers".
Né en Pologne en 1934, installé en France dans les années soixante et en Anjou depuis 1979, Edward Baran a commencé à utiliser le papier dès la fin des années soixante-dix. "Entre mes premières œuvres tissées et la peinture, je me sentais dans un conflit personnel assez dur, explique-t-il. En utilisant ce matériau, un papier tout simple comme les emballages de boulangerie ou le papier journal, j'inventais quelque chose de complètement autre, quelque chose qui m'appartenait."
Sur un réseau de fil, trame et chaîne entrecroisés très aérien, Edward Baran pose plusieurs couches de papier qu'il colle et peint ensuite, à l'encre ou à la peinture. Puis il déchire la surface pour faire apparaître les vides et structurer l'espace. Les formats sont très variés, parfois imposants et au fil des années, ces papiers évidés sont devenus sa marque distinctive. Pour autant, l'artiste a exploré d'autres voies. En témoigne la série des œuvres inspirées par la découverte de l'ouvrage de James Joyce, Finnegans Wake ou la série des Estampages, à partir de matrices en plâtre, à la veine parfois expressionniste, parfois plus figurative. 150 œuvres sont rassemblées pour la première fois, certaines provenant de l'atelier de l'artiste, d'autres de collections publiques et privées. Elles embrassent les cinquante années de carrière de Baran, empruntant son "Chemin à l'envers". ■

THIERRY BONNET

Angers
musée des beaux-arts. Jusqu'au 15 septembre, tous les jours de 10 h à 18 h. 3 et 4 euros, gratuit moins de 26 ans. Animations adultes, enfants, familles. 02 41 05 38 00. www.musees.angers

JEAN-PATRICE CAMPION

Des visites en accès privé

L'ensemble médiéval Saint-Jean, l'hôtel de ville, l'abbaye du Ronceray, l'abbaye Saint-Aubin mais aussi le Bon Pasteur et la vigne du Clos Saint-Nicolas, sont au programme des visites proposées en accès privé par Angers Loire Tourisme.
Ces lieux généralement fermés au public sont à découvrir cet été, en compagnie d'un guide-conférencier.
C'est aussi le cas du couvent de la Baumette (photo), avec un programme particulier comprenant une parenthèse littéraire avec le roi René, une randonnée patrimoine et une visite nocturne. À noter que la famille Robert, propriétaire des lieux, ouvre également ses portes aux visiteurs le troisième dimanche de chaque mois, jusqu'en septembre. ■

Angers
www.angersloiretourisme.com

Drôle de garde-robe !

Les apparences des êtres vivants sont parfois trompeuses : elles dissimulent une multitude d'artifices, de faux-semblants et d'avertissements qui sont autant de ruses pour la survie.
De la tenue de camouflage au costume flamboyant, le monde animal et végétal multiplie les pièges visuels destinés à tromper proies et prédateurs. L'exposition "Alarme et camouflage" invite à la découverte de cette subtile garde-robe que se sont constituée les animaux au fil des millénaires. Photographies, sculptures et terrariums permettent d'approcher les insectes au plus près. Cocci la coccinelle, mascotte de l'exposition, accompagne les enfants tout au long du parcours pour les aider à mieux comprendre les thèmes abordés. ■

DR

Angers
muséum des sciences naturelles, jusqu'au 15 septembre, du mardi au dimanche de 14 h à 18 h. 3 et 4 euros, gratuit moins de 26 ans. www.angers.fr/museum

Nov'Art, des artistes entre nature et patrimoine

Mêler les rêves des passants à ceux des artistes, susciter l'échange et le débat, créer l'étonnement et le plaisir : c'est toute l'ambition de Nov'Art, 31e édition, le parcours d'art contemporain estival de Villevêque. Du jardin public à la Galerie 377 en passant par les salles et jardin du presbytère, l'église Saint-Pierre, le moulin, le parc du musée-château et le parvis de la mairie, les créations des artistes se dévoilent entre nature et patrimoine.
Aux créations des douze artistes de la sélection, aux univers et expressions multiples, s'ajoutent celles de la performance organisée en juin. Une dizaine de peintres étaient invités à quitter leur atelier et à s'installer dans le cœur du village pour une performance grand format, le temps d'une journée. Leurs œuvres ont naturellement pris place dans le parcours, comme celles réalisées par les enfants des écoles, avec le plasticien Dominique Chrétien. À noter que les visites accompagnées par des artistes ou des médiateurs sont programmées en juillet et août, ainsi qu'un atelier de dessin pour les enfants de 6 à 12 ans (prochain rendez-vous le 4 août). ■

Villevêque
Jusqu'au 25 août, www.parcoursnovart.fr

XAVIER VIVES

Quittant leurs ateliers le temps d'une journée, dix artistes ont participé le 8 juin à une journée de performance publique dans le village.

MUSÉES D'ANGERS / PIERRE DAVID

Artémis, l'atelier des cyclades

L'artiste autodidacte Artémis est à l'honneur au musée Jean-Lurçat et de la tapisserie contemporaine. L'exposition présente le cycle de "L'Odyssée", douze tapisseries de grand format offertes par l'artiste à la Ville d'Angers en 2010 et un nouveau cycle, "La Grande Licorne", voyage initiatique inspiré de sources littéraires, religieuses et philosophiques. L'occasion de découvrir le travail d'Artémis et son attachement à la Grèce et notamment à l'île de la mer Égée, Tinos. Pour compléter la visite, des dessins et maquettes accompagnent le parcours et rendent compte du travail préparatoire de la tapisserie de haute lice et de l'ultime acte de création au moment du tissage. ■

Angers
musée Jean-Lurçat et de la tapisserie contemporaine. Jusqu'au 24 novembre, tous les jours de 10 h à 18 h 30. 4 euros (réduit, 3 euros). Gratuit moins de 26 ans. www.musees.angers.fr

en bref

Michel Blais
Anciennes écuries des ardoisières
Présentation d'œuvres individuelles et de suites en séries. Jusqu'au 1er septembre de 14 h 30 à 19 h, tous les jours sauf le lundi. Entrée libre.
Trélazé.

Gisèle Bonin au musée des beaux-arts
L'artiste Gisèle Bonin a invité des écrivains à composer à partir de ses dessins ou peintures. Jean-Noël Blanc, Christian Garcin, Denis Lachaud, Isabelle Minière, Éric Pessan, Jacques Serena et Carole Zalberg ont participé à cette expérience. Jusqu'au 15 septembre, cabinet d'arts graphiques du musée des beaux-arts d'Angers. Tous les jours de 10 h à 18 h 30. 3 et 4 euros, gratuit moins de 26 ans.
www.musees.angers.fr

Bertrand Salquain au musée de l'Ardoise
Exposition de peintures de Bertrand Salquain à découvrir jusqu'au 30 août, du mardi au vendredi de 10 h à 12 h et de 14 h 30 à 18 h 30, les samedis, dimanches et jours fériés de 14 h 30 à 18 h 30.
Trélazé.

Bouillon de culture musicale à Tempo Rives

Avec onze concerts funk, rock, blues folk, électro, hardcore, pop, free jazz… programmés dans un esprit de diversité et d'ouverture, la scène du festival Tempo Rives apportera cette année encore son lot de talents et de nouveautés, sur les bords de la Maine à Angers. Du 13 juillet au 20 août, à raison de deux concerts par semaine (les mardis et jeudis), le festival verra se relayer Shibusa Shirazu Orchestra (Japon) qui s'annonce comme le temps fort de cette cinquième édition, ou encore l'ovni Mazalda-Turbo Clap Station (France) qui promet une fête psychédélique et hypnotique.
Pour les musiques d'Europe, la programmation a retenu le groupe de chanson "rebelle" les Barbarins Fourchus (France) et le coup de cœur des dernières Transmusicales, Birth of joy (rock, Hollande).
Un tremplin organisé en mars dernier a désigné huit groupes locaux chargés d'assurer les premières parties des têtes d'affiche : Ajnendriya Thylacine, Terminal 12, Sheppin', Yan Hart-Lemonnier, le Souffle du Larsen, Bud Mac Muffin, Insan Zoo et The Lemon Queen.
Pour s'échauffer les tympans avant les concerts, apéro musical avec les Mixtapes de l'Apéro chaque jeudi à 19h au bar du forum Le Quai. ■

Angers
www.angers.fr/temporives

Shibusa Shirazu Orchestra.

DR

Une promenade dans la "forêt enchantée"

DR

Le château de Montriou ouvre ses jardins tous les jours cet été (sauf le lundi) de 14 h à 18 h. L'occasion de découvrir le potager XIXe, le jardin italien, la volière ou encore la forêt enchantée. Le 25 août, de 10 h à 19 h, le château accueillera des peintres dans le parc et les jardins. Ouverture également des salons et de la chapelle pour les Journées du patrimoine. ■

Feneu
www.chateau-de-montriou.com
Gratuit moins de 12 ans, 5 euros.

THIERRY BONNET

Tout l'été, le Ralliement côté jardin

La façade du Grand-Théâtre habillée de lumière et couverte de fleurs, c'est le spectacle-événement proposé cet été par Angers Loire Tourisme, chaque vendredi et samedi soir, excepté le 13 juillet. Un rendez-vous familial, à savourer place du Ralliement dès 23h en juillet, 22h30 en août.
En prélude, Angers Loire Tourisme propose deux visites guidées : Angers by night et les grands boulevards haussmanniens le vendredi ; Jardins de ville, des Plantes au Ralliement les samedis, avec visite du jardin des Plantes à la lampe torche et tour en petit train touristique. Présent tout l'été au cœur de la ville centre (lire en page 16), le végétal est également décliné avec des animations proposées par Terre des Sciences, l'association Bobo planète, les commerçants angevins ou la Maison de l'environnement. Il sera question de biodiversité au jardin, d'ADN végétal, de gestion de l'eau, de fruits et de légumes… ■

Angers
Jardins de lumière, les vendredis et samedis jusqu'au 31 août, sauf le 13 juillet. Gratuit.
www.angersloiretourisme.com

DR

Au festival Estival, en attendant Roger Hodgson

En juillet et août, le festival Estival déroule la suite de son exploration musicale. Place à la chanson le 11 juillet avec Baptiste Giabiconi (21 h, Arena Loire) avant le rendez-vous populaire et festif du 14 juillet, (21 h, parc du Vissoir).
Autre style le 16 juillet avec une ambiance club dance (20 h 30, parc du Vissoir), avant Isabelle Boulay, la plus française des chanteuses canadiennes le 20 (21 h, Arena Loire), une soirée classique le 21 (17 h, Arena Loire) et un récital d'orgue le 28 (église Saint-Pierre, 17 h). Puis le festival Estival fera une pause de quelques semaines, avant de proposer de nouvelles têtes d'affiche : Earth, Wind and Fire Experience Featuring Al McKay le 24 août (parc du Vissoir, 21 h) ; Ensemble Amarillis le 25 août (église Saint-Pierre, 17 h) ; Caroline Casadesus, soprano et Elena Filonova, piano, le 27 août (Arena Loire, 21 h) ; danse contemporaine avec La Parenthèse le 30 août (21 h, Arena Loire). Après les Straits en 2012, la soirée de clôture permettra d'entendre Roger Hodgson, la voix légendaire de Supertramp, le 1er septembre (21 h, parc du Vissoir). ■

Trélazé
Gratuit. www.trelaze.fr

PHILIPPE NOISETTE

François Delaunay du Chabada et Christophe Davy, dit "Doudou", de Radical.

Un festival de rock psychédélique

Dans le petit monde du rock psychédélique, l'Austin Psych Fest est "LA" référence. Ce festival qui se déroule chaque année au printemps dans la capitale du Texas attire des fans des quatre coins du monde. Angers a désormais vocation à devenir la tête de pont européenne de ce festival en accueillant la première édition délocalisée de l'événement. Les 20 et 21 septembre, deux soirées sont prévues au Chabada avec seize heures de musique, quinze groupes et deux scènes. Ce festival appelé Lévitation aura en tête d'affiche, une des locomotives du genre : les Black Angel's. Ce partenariat tissé entre les organisateurs américains, le Chabada et la boîte de production Radical est né dans le giron du nouveau jumelage entre Angers et Austin. ■

Angers
www.lechabada.com ; www.levitation-france.com

en bref

Rendez-vous au Théâtre en Bois

Les Delfes, duo touchant et déjanté de la chanson française, présentent Des Pâquerettes.
Un regard drôle et sarcastique sur les petites choses de la vie. Les 12 et 13 juillet à 20 h 30, le 14 à 17 h, parc du château de la Guyonnière, à Montreuil-Juigné. 10, 13 ou 16 euros.
www.theatreenbois.com

Talents Maine Moi

Rendez-vous à 23 h le 13 juillet sur le quai Tabarly à Angers pour un feu d'artifice au son des talents locaux.
Un spectacle suivi du premier concert du festival Tempo Rives avec Juan Rozoff.

Twos Company et Baran

Les musiciens de Twos Company dialoguent avec les œuvres de Baran au musée des beaux-arts d'Angers.
Le 15 juillet à 20 h 30, avec Tony Baker (piano), Liz Hanaway (chant), Denis Tarsiguel (batterie). 4 et 5 euros, gratuit moins de 7 ans. Réservation recommandée au 02 41 05 38 38.
www.musees.angers.fr

Soirées Jazzambar

Une place d'Angers, un bar et du jazz, en compagnie d'une sélection des meilleurs musiciens de l'Anjou. Rendez-vous avec le festival Jazzambar : le 20 juillet place Saint-Éloi pour Opus Quintet et Little Boxon'g, le 17 août place Ney pour le Hot Club des Mauges et Four Rythm Aces, le 31 août place Saint-Éloi avec Jocelyn Riobé trio et Pierre Darras quartet. Gratuit, concerts à 19 h et 21 h 30.
www.jazzpourtous.com

L'ornithologie pour les enfants

Initiation pour le jeune public, le 31 juillet de 10 h à 12 h, avec la Ligue de protection des oiseaux (LPO). Rendez-vous sur le parking du musée de la communication, à Saint-Barthélemy-d'Anjou. Inscriptions 02 41 44 44 22.
www.lpo-anjou.org

Le monde des abeilles

Découverte du quotidien l'apiculteur et des abeilles, le 26 août de 9 h 30 à 12 h avec la maison de l'environnement d'Angers. Gratuit, sur inscription 02 41 22 32 30.
www.angers.fr/mde

La nuit de la chauve-souris

Diaporama suivi d'une sortie sur le terrain avec la Ligue pour la protection des oiseaux (LPO). Rendez-vous à la maison de l'environnement, à Angers, le 27 août.
Inscriptions 02 41 22 32 30.

Les Rencontres végétales

Le 15 septembre, rendez-vous dans le parc de la mairie du Plessis-Grammoire, avec la participation de producteurs, paysagistes, des animations autour de l'art floral, de la vannerie… À découvrir également, une collection d'animaux d'ornements, des fruits et légumes insolites… Entrée et parking gratuits.

Cé L'automne

Rendez-vous les 5 et 6 octobre pour le salon du végétal et du minéral, des produits et des artisanats locaux dans les douves du château des Ponts-de-Cé. Gratuit.
www.ville-lespontsdece.fr

Fête du pain

Une vingtaine de concours et 250 boulangers en compétition le 12 octobre au Plessis-Grammoire (salle Marie-Paradis). Ouverture au public le 13 de 9 h à 18 h. Marché d'automne, musique, chansons… Gratuit.

Après le Nord en 2012, le festival angevin met le cap à l'Ouest du 6 au 8 septembre.

THIERRY BONNET

Les Accroche-Cœurs carrément à l'Ouest

Du 6 au 8 septembre, la boussole angevine mettra le cap à l'Ouest pour le 15e festival des Accroche-Cœurs. Une cinquantaine de compagnies artistiques est attendue et deux grands spectacles programmés (deux fois chacun) dont la dernière création des Jo Bithume "Far West 2037". Il faudra aussi compter avec le "grand n'importe quoi" et les surprises, devenus les marques de fabrique du festival angevin. C'est ainsi qu'Angers sera la première ville au monde à installer... un consulat général de l'Atlantide et à en délivrer des passeports. "Selon les climatologues, la fonte des glaces va favoriser la réapparition de l'Atlantide, cette île enfouie on ne sait où exactement ; autant être prêts à en devenir les premiers citoyens", s'amuse Calixte de Nigremont, le "monsieur Loyal" du festival angevin. Entre autres clins d'œil fantaisistes, à noter que le clocher de la cathédrale Saint-Maurice sera, pour l'occasion, transformé en phare et qu'il sonnera les heures au son de la corne de brume. Dans la même veine artistique et plastique, un vaisseau d'une vingtaine de mètres, installé devant Le Quai, embarquera les Angevins en quête d'aventure... Et pour que la fête soit complète, les festivaliers sont invités à se parer de la plume, accessoire indispensable du dress code 2013. Plume d'Indien ou plume d'autruche en clin d'œil à l'Amérique et au carnaval de Rio, plume de mouette ou de goéland en clin d'œil à nos voisins bretons...Tous à l'Ouest, on vous dit ! ■

Angers
www.angers.fr/accrochecoeurs

DR

Toussaint... côté transat

La médiathèque Toussaint sort les transats et se met à l'heure d'été avec un programme estival à savourer les doigts de pied en éventail...
Au programme, des lectures gourmandes à l'heure du goûter (les 9 et 30 juillet ainsi que le 6 août) ; ou des rendez-vous dans le jardin du musée des beaux-arts autour d'une œuvre et d'une sélection de textes (les 16 et 23 juillet, 20 et 27 août). L'Heure d'œuvre, ce sera avec Philippe Mathé, comédien et directeur du Bibliothéâtre qui lira les premières pages d'un roman pendant une heure : Blaise Cendrars le 13 juillet, Pearl Buck le 20 juillet, Robert Louis Stevenson le 10 août et Joseph Kessel le 24 août.
Les plus jeunes sont quant à eux attendus les 17 juillet et 21 août à 15h30 : deux rendez-vous surprise à savourer à partir de 5 ans. À noter que chaque mardi, des sacs surprise sont proposés à l'emprunt, en plus des emprunts habituels. ■

Angers
Animations gratuites. Programme sur www.bm.angers.fr

en bref

Triathlons à Villevêque…

Les triathlètes ont jusqu'au 1er août pour s'inscrire à l'épreuve qui se déroulera le 1er septembre avec un départ à 10 h 15 pour les non licenciés (650 m natation, 20 km cyclisme et 5 km course à pied) et à 14 h 30 pour les licenciés (1,5 km natation, 40 km cyclisme et 10 km course à pied). À 12 h 30, triathlon des enfants avec natation et course à pied.
http://triathlonvilleveque.free.fr

… et Feneu

Le triathlon se déroulera le 8 septembre, autour du site de Port-Albert avec des épreuves ouvertes aux enfants dès 6 ans. À noter, l'épreuve sprint (départ 15 h 30), finale du challenge 49 qui regroupe les triathlons de Villevêque, Chemillé et Angers.
www.feneu.com/triathlon

DR

Gadoo Bike, 5e édition

Rendez-vous le 14 septembre au château du Plessis-Macé pour la cinquième édition de cette randonnée pédestre ou VTT, en semi-nocturne. Départ groupé à 19 h 30, repas de fouaces à l'arrivée.
www.gadoobike.fr

Une foulée pour la vie

Courses de dix minutes pour les enfants, courses et marches de vingt minutes pour les adultes, au profit de la lutte contre le cancer. Chaque participant est invité au préalable à rechercher le plus grand nombre de parrains pour sponsoriser sa performance. En 2012, 10 000 euros ont été récoltés au profit de l'institut de cancérologie de l'Ouest Paul-Papin. Rendez-vous le 22 septembre, dès 13 h 30, au jardin du Mail à Angers.
www.unefouleepourlavie.org

6e Triathlon d'Angers les 20 et 21 juillet

Rendez-vous en bords de Maine pour les adeptes de triathlon (natation, vélo et course à pied) mais aussi pour les sportifs non-licenciés souhaitant s'essayer à la discipline. Place aux cadors le samedi avec les demi-finales du championnat de France des clubs de D3 et une manche du championnat de France des clubs de D3. Le lendemain : série de courses individuelles ou en relais pour tous les âges, à partir de 6 ans. ■

Angers

Renseignements et inscriptions en ligne sur www.triathlonangers.fr

THIERRY SOURBIER

ALAIN PAPILLON

Pro Stars sur les parquets d'Angers et de Trélazé

Cholet, Le Mans, Paris-Levallois et Villeurbanne pour le contingent français ; Istanbul et Rome pour les équipes européennes, le plateau du 33e tournoi international de basket Pro Stars est cette année encore relevé. Angers et sa salle Jean-Bouin accueilleront deux matches de ce rendez-vous incontournable d'avant-saison : Paris-Levallois-Rome à 19 h, suivi de Cholet-Istanbul à 21 h, le vendredi 13 septembre. Le lendemain, les matches de classement et la finale se tiendront pour la première fois à l'Arena Loire de Trélazé, à partir de 16 h 15. ■

Angers, Trélazé

Renseignements et réservations : www.prostars.fr

MIEUX chez moi

Programme d'amélioration thermique des logements

Bénéficiez d'aides financières et d'un accompagnement personnalisé pour la rénovation thermique de votre logement.

Plus d'informations

Permanences
6 bis rue Grandet, Angers
le jeudi de 10h à 14h
ou sur rendez-vous
tous les jours du lundi
au vendredi (août excepté).

Par téléphone : **02 41 43 00 00** ou par courriel : **mieuxchezmoi@angersloiremetropole.fr**

© Angers Loire Métropole - Direction Information Communication / Graphisme A4 éditions - 02 41 720 700

angers loire métropole
communauté d'agglomération

MA VILLE
+ **J'Y VIS**
+ ELLE M'EPANOUIT