N°18 - mai-juin 2008

MÉTROPOLE

LE JOURNAL D'ANGERS LOIRE MÉTROPOLE

Tramway : le centre-ville toujours accessible

Page 12

Non au péage !

Lire pages 6 et 7

Les nouveaux visages d'Angers Loire Métropole

Lire pages 3 à 5

ÉDITORIAL

Coralie Pilard.

Jean-Claude Antonini, renconduit le 10 avril à la présidence d'Angers Loire Métropole.

Quarante-sept nouveaux délégués dans l'assemblée

Le 10 avril, les 87 représentants des 31 communes de notre agglomération ont pris place au siège de notre établissement public de coopération intercommunale d'Angers Loire Métropole.

J'ai eu le plaisir, aux côtés du doyen de notre assemblée, André Despagnet, de les accueillir pour cette première séance principalement consacrée à la mise en place de l'équipe et des instances de notre Communauté. À l'issue du scrutin des élections municipales, 47 nouveaux visages dont 13 maires composent, aux côtés des "anciens", notre assemblée. Je leur souhaite la bienvenue !

L'équipe qui m'accompagnera dans l'animation et la conduite de notre projet d'agglomération illustre ce renouvellement mais aussi la diversité géographique et démographique de notre territoire. Compétente, imaginative, elle aura à poursuivre la mise en œuvre de grands projets qui concernent directement les Angevins, leur quotidien et le maintien de la qualité de leur environnement. Cette équipe aura aussi à adapter, à ajuster ses priorités en fonction de nouveaux besoins. Au premier rang desquelles, la création d'emplois et le renouvellement de l'offre de logements. Elle conduira enfin notre projet de territoire, projet de vie, en ayant comme préoccupation première le maintien des solidarités, entre communes et au bénéfice des habitants.

Je suis fier de la reconnaissance et de la confiance que m'ont accordées les élus de l'agglomération. Leur confiance, c'est la vôtre ! Nous saurons y répondre.

Jean-Claude Antonini

Maire d'Angers
Président d'Angers Loire Métropole

Vice-président de la Région
Pays de la Loire

L'info Métropole

LE POINT (PAGES 3-5)
Les nouveaux visages d'Angers Loire Métropole

TERRITOIRE (PAGES 6-9)
Non au péage pour contourner l'autoroute A 11 : les élus et les habitants manifestent
Économie, habitat, tramway : les priorités du budget 2008

ÉCONOMIE (PAGES 10-11)
Parc du végétal : le chantier a démarré
Une autre manière de consommer ? Angers Loire Métropole ouvre un site Internet
Une journée pour découvrir les métiers de la relation client

DÉPLACEMENT (PAGES 12-13)
Tramway : le centre-ville d'Angers toujours accessible pendant les travaux
Tramway : des espaces pour faciliter la livraison des commerces
74 arbres déplacés du mail François-Mitterrand pour laisser place à la ligne de tramway

ENVIRONNEMENT (PAGES 14 - 15)
Déchets dangereux : ayez le réflexe déchèterie !
Rencontre : une habitante d'Avrillé s'amuse à traquer les déchets

CAHIER TRAMWAY N°5 (PAGES CENTRALES)
Pendant les travaux, continuez à prendre le bus

L'info communes

VILLEVÊQUE-SOUCELLES (PAGE 16)
Lorsque le transport devient solidaire

SAINT-SYLVAIN-D'ANJOU (PAGE 17)
Des pique-niques sans déchet

BEAUCOUZÉ (PAGE 18)
Le panier bio maintenant à domicile

TRÉLAZÉ (PAGE 21)
Les artistes rêvent d'une vie de quartier aux Allumettes

ANGERS (PAGE 23)
18-30 ANS : accéder à un logement autonome

ANGERS (PAGE 25)
Musiques actuelles : le festival Tour de Scènes arrive

L'agenda sorties (PAGES 26 À 31)

Le programme de vos sorties dans l'agglomération

angers loire métropole
communauté d'agglomération

MÉTROPOLE, 83, rue du Mail, BP 80529 Angers 49105 CEDEX 02.
Édition : Angers Loire Métropole. Directeur de la publication : **Jean-Claude Antonini**.
Rédaction en chef : **Nathalie Maire-Soulié**.
Rédaction : Nathalie Maire, **Corinne Picard-Beauvallet**. Tél. 02 41 05 50 38 ou 02 41 05 52 27. (e-mail: nathalie.maire@angersloiremetropole.fr et corinne.picard-beauvallet@angersloiremetropole.fr).
Assistante et responsable de la diffusion : **Véronique Barini**. Tél. 02 41 05 50 43. (veronique.barini@angersloiremetropole.fr). Fax. 02 41 05 50 56. Photos de Une : **Yolande Mignot/Le Courrier de l'Ouest.**
Conception graphique et maquette : **MCM** (Stéphane Ronchin). Photogravure : **Easycomsolution** (Laval). Impression : **Imaye** (Laval). Distribution : **Adrexo**. Tirage : 125 000 ex. Dépôt légal : 2e trimestre 2008. ISSN : 1772-8347.

Le conseil communautaire d'Angers Loire Métropole compte 87 élus. 47 d'entre eux (dont 13 maires) y siègent pour la première fois.

Coralie Pilard.

Les nouveaux visages d'Angers Loire Métropole

Le 10 avril, les 87 conseillers communautaires, réunis autour *"d'un projet commun de territoire"*, ont reconduit Jean-Claude Antonini dans sa fonction de président d'Angers Loire Métropole. ▸

Coralie Pilard.

Jean-Claude Antonini, maire d'Angers, a été réélu à la présidence.

Les 31 maires du territoire

C'était le premier conseil communautaire depuis les élections municipales. Le 10 avril, les 87 conseillers d'Angers Loire Métropole, désignés par leurs conseils municipaux respectifs, ont pris place dans la salle du conseil de l'hôtel communautaire, rue du Mail à Angers. Cette première séance de travail était consacrée à l'élection du président de l'assemblée, des vingt-trois vice-présidents et des représentants de la collectivité au sein d'organismes d'extérieurs.

Une soirée solennelle donc pour les 47 nouveaux conseillers, dont 13 maires ; comme pour les 40 "anciens". L'occasion aussi pour le président Antonini de rappeler avec force *"le socle sur lequel s'est bâtie la communauté d'agglomération"* : *"Un projet commun de territoire, et non des intérêts purement locaux"*.

Au préalable, c'est André Despagnet (vice-président aux finances) qui, en sa qualité de doyen de l'assemblée, a fait le lien entre aujourd'hui et demain : *"Le travail qui a été fait a été passionnant, le travail que nous allons accomplir sera exaltant. Avec des défis à relever pour l'économie, l'emploi, l'enseignement, la recherche, le logement... pour être aussi performants que dans le précédent mandat qui a vu le lancement ou la concrétisation de réalisations importantes comme le centre de valorisation énergétique des déchets "Biopole", la modernisation de la station des eaux usées de La Baumette à Angers, la première ligne de tramway entre autres."*

"Un projet de vie" au service des habitants

André Despagnet a ensuite invité l'assemblée à élire son président. Un vote à bulletins secrets qui a permis la désignation, pour un second mandat, du maire d'Angers réélu, Jean-Claude Antonini. *"La transformation du district en communauté d'agglomération nous a placés en situation nouvelle depuis 2001,* a-t-il rappelé. *En situation d'élaborer et de faire vivre un projet de territoire, dédié à celles et ceux qui l'habitent ou y travaillent."*

Depuis 2003, ce projet de territoire a pris la forme du Projet d'agglomération. Un document d'orientations qui continuera à guider l'action de la col-

Vingt-trois vice-présidents ont été désignés à bulletins secrets au cours de la séance.

Céline Lambert et Yohann Antier.
Photos: Nicolas Coipeau.

lectivité dans les domaines de l'aménagement du territoire, du développement économique et de l'emploi, du logement et de l'habitat, du transport et des déplacements, de l'environnement… *"Autant de domaines pour lesquels nous devrons ensemble mobiliser nos savoir-faire, nos compétences, notre imagination et notre volonté, pour offrir à nos concitoyens un cadre de vie toujours amélioré et répondre à leurs besoins. C'est pourquoi notre Projet d'agglomération évoluera."*

Définir ensemble *"ce devenir, cet avenir commun"*, c'est la feuille de route que Jean-Claude Antonini a proposé à l'assemblée. Un *"projet de vie"*, au service des 280 000 habitants de l'agglomération.

Photos Coralie Pilard.

23 vice-présidents

Outre la Conférence des maires, qui réunit chaque mois l'ensemble des premiers magistrats autour de grands dossiers [1], Angers Loire Métropole s'est dotée d'un bureau permanent. Composé de 23 vice-présidents, il sera chargé d'examiner tous les dossiers.

- **Daniel Raoul**, premier vice-président, chargé de la recherche, de l'enseignement supérieur et de l'innovation économique
- **Jean-Louis Gascoin**, chargé de l'aménagement et du développement durables des territoires
- **Marc Goua**, chargé du logement et de l'habitat
- **André Despagnet**, chargé des finances
- **Dominique Servant**, chargé des territoires ruraux, des paysages, de la Loire et des confluences
- **Daniel Loiseau**, chargé du développement économique et de l'emploi
- **Jean-Luc Rotureau**, chargé de l'urbanisme
- **Marc Laffineur**, chargé de l'eau et de l'assainissement
- **Bernadette Caillard-Humeau**, chargée des transports, des déplacements et des mobilités
- **Gilles Mahé**, chargé de la gestion des déchets et de l'Agenda 21
- **Frédéric Béatse**, chargé de la politique de la Ville, de la prévention et de la sécurité
- **Didier Roisné**, chargé de l'accueil des gens du voyage
- **Luc Belot**, chargé des équipements scolaires
- **Jean-François Jeanneteau**, chargé des parcs paysagers communautaires
- **Marie-Thé Tondut**, chargée des ressources humaines
- **Pierre Vernot, Bernard Witasse, Dominique Delaunay, Jeannick Bodin, Joël Bigot, Philippe Bodard, Anne-Sophie Hoquet de Lajartre et Claude Genevaise,** sont également vice-présidents.

1- La 1ère Conférence des maires sera notamment consacrée à la question du "péage" de Troussebouc. Lire en p. 6 et 7.

Agenda

Les maires de la métropole feront à nouveau le point de Troussebouc, en mai à Angers Loire Métropole, da Conférence des maires du nouveau mandat.

Manifestation

"Non au péage de Troussebo

Le 30 mars, puis le 24 avril dernier, jour de l'ouverture de l'A 11 à la circulation, les maires de l'agglomération ont endossé leur écharpe tricolore pour dire, une fois encore, leur refus d'un péage à Troussebouc. Depuis plusieurs années, les élus d'Angers Loire Métropole, mais aussi les parlementaires et les maires des communes limitrophes, comme Le Louroux-Béconnais – relayés par les habitants– demandent son rachat par Angers Loire Métropole. L'enjeu ? Permettre à

Yolande Mignot/Le Courrier de l'Ouest.

tous les usagers en provenance des communes de l'ouest de prendre l'autoroute gratuitement et de faire de cet axe un véritable contournement nord d'Angers.

Alors que les discussions entre Angers Loire Métropole, l'État et Cofiroute étaient au point mort depuis plusieurs années, la manifestation du 30 mars a permis de relancer les négociations. Quelques jours après, le président Jean-Claude Antonini était en effet reçu en préfecture

La manifestation du 30 mars a permis aux élus du territoire de renouer le dialogue avec Cofiroute et l'État. Le contournement nord de l'A 11 est ouvert depuis le 24 avril, il y a urgence à trouver une solution pour les habitants.

Coralie Pilard.

Rachat de Troussebouc : promesse non tenue

La demande de gratuité du péage de Troussebouc n'est pas nouvelle : elle est formulée pour la première fois en 1995. En 1999, le Conseil général émet le même souhait. Un an plus tard, le directeur général de Cofiroute de l'époque rédige noir sur blanc une proposition de rachat qu'il évalue à 39,7 millions de francs (soit 6,05 millions d'euros). Depuis, plus rien si ce n'est une proposition "orale" de l'État et de Cofiroute d'instaurer un abonnement dont une partie serait financée par Angers Loire Métropole. Après calcul, le coût de cette mesure, rapporté à trente ans, serait bien plus important que le rachat pur et simple du péage.

sur la question du rachat du péage
ns le cadre de la première

uc !”

Coralie Pilard.

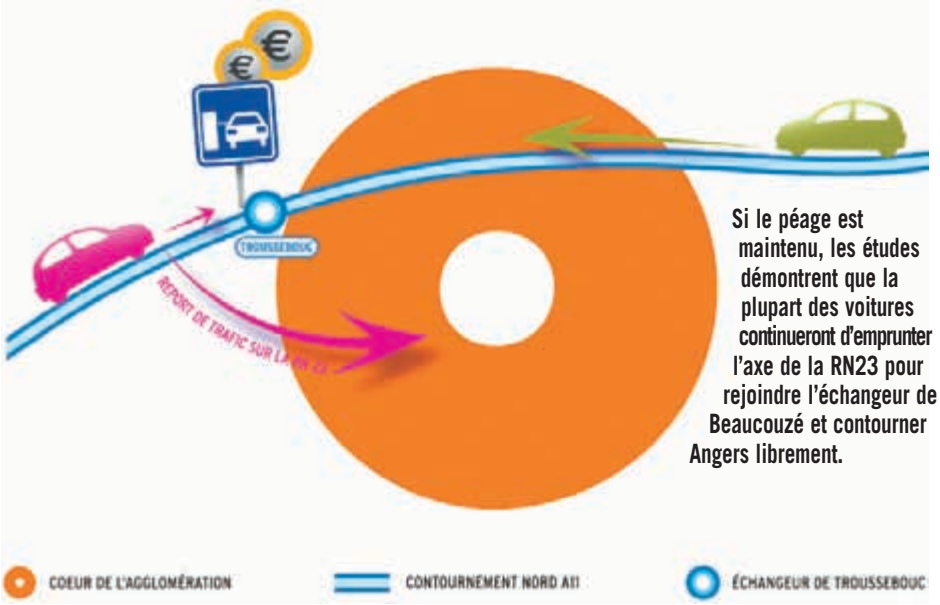

Si le péage est maintenu, les études démontrent que la plupart des voitures continueront d'emprunter l'axe de la RN23 pour rejoindre l'échangeur de Beaucouzé et contourner Angers librement.

Céline Lambert.

Yolande Mignot/Le Courrier de l'Ouest.

de Région à Nantes : *“Notre manifestation a été reçue 5/5”*, commentait-il.

“Maintenir la mobilisation”

Pour autant, pas question pour Cofiroute d'accepter ni la gratuité du péage, ni même son rachat. Mais des propositions de tarifs “préférentiels” pour les habitants de l'agglomération, avec compensations financières de l'agglomération ou de l'État. Cofiroute envisage aussi une période d'observation de six mois pour étudier les effets du péage sur la circulation à Angers, Beaucouzé… *“Un temps d'observation, d'accord ! Mais alors dans le sens inverse,* a proposé Jean-Claude Gascoin, maire de Saint-Jean-de-Linières. *Autrement dit : une gratuité de six mois, le temps d'en étudier les conséquences.”* Suggestion relayée par le maire de Saint-Lambert-la-Potherie, Pierre Vernot : *“Si nous obtenons la gratuité pendant six mois, il ne sera plus possible de revenir en arrière.”*

Si cette proposition a peu de chance d'être retenue par Cofiroute, la réouverture du dialogue est cependant considérée par tous les élus du territoire comme un bon signe : *“La mobilisation des élus en première ligne, et des habitants, a pesé très lourd”*, a estimé Jean-Louis Gascoin, maire de La Membrolle-sur-Longuenée. Le maire de Saint-Léger-des-Bois, Dominique Servant, a quant à lui appelé ses collègues à *“maintenir cette mobilisation”* pour appuyer la démarche du président Antonini, *“négociateur”* au nom des élus des 31 communes d'Angers Loire Métropole, et de toute la population de l'agglomération.

Développement économique et circulation : un péage aux lourdes conséquences

Le contournement nord d'Angers via l'autoroute A 11 s'intègre dans un dispositif complet de circulation autour de l'agglomération. Certaines liaisons existent déjà, comme la rocade Est (vers Trélazé, Cholet); d'autres sont à réaliser comme la déviation nord de Saint-Jean-de-Linières (pour un accès direct au contournement de l'A 11), la liaison sud d'Angers (promise à l'horizon 2015) et la réalisation d'un demi-échangeur A11/Saint-Serge. Si l'un des chaînons de ce contournement fait défaut, le plan de déplacements urbains de l'agglomération pourrait devenir en partie caduc. Se pose par ailleurs la question du développement des parcs d'activités de l'agglomération. Le parc Angers/Saint-Léger-des-Bois, à l'ouest, doit être directement raccordé à l'autoroute. Le péage ne peut que nuire à l'activité des entreprises.

Arobase 3, dans le quartier Saint-Serge à Angers : 4500 m² de bureaux aménagés par Angers Loire Métropole.

Albert.

AUP/Artefacto.

Budget

Économie, tramway, logement :

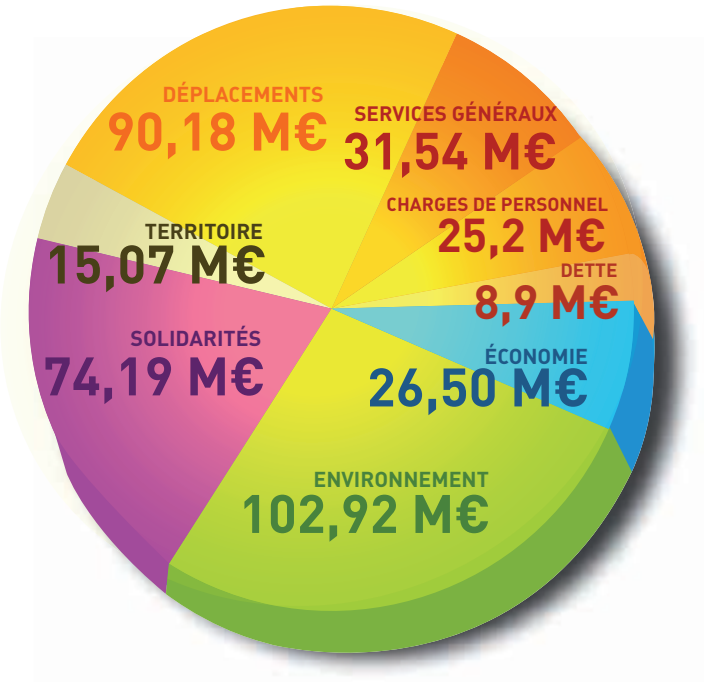

Dépenses

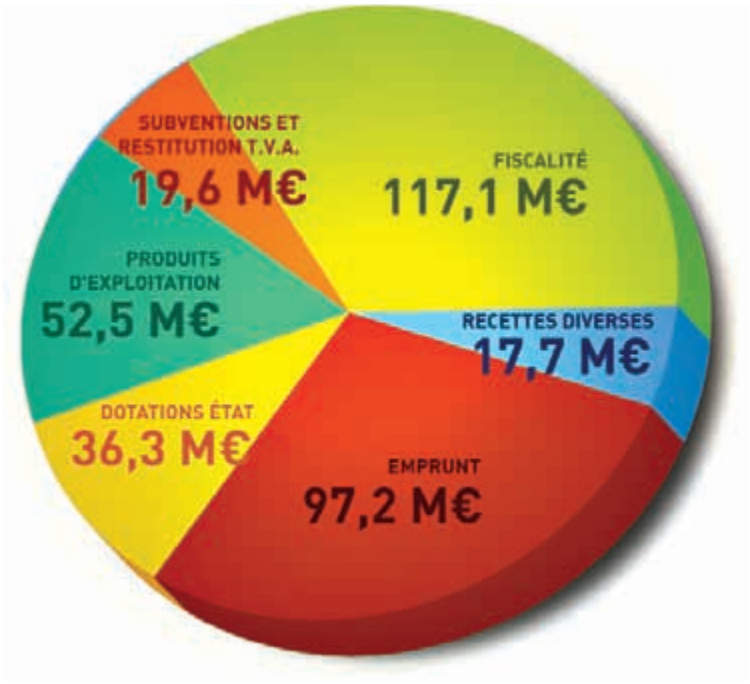

Recettes

340,4 millions d'euros, c'est le montant du budget général[1] d'Angers Loire Métropole de l'année en cours.

Au rang des priorités, celle de continuer *"à maîtriser les évolutions tarifaires des services publics, tels que les prix de l'eau et de la gestion des déchets"* (voir ci-contre). Le souhait aussi de maintenir les solidarités avec les communes.

L'autre point notable de ce budget, c'est la capacité d'Angers Loire Métropole à maintenir son niveau d'investissements.

D'ici à la fin de cette année, un peu plus de 151 millions d'euros auront en effet été injectés au profit d'équipements structurants pour le développement du territoire. Soit 60 millions d'euros de plus que l'année dernière. Et ceci en recourant *"d'une manière limitée"* à l'emprunt (26 millions d'euros).

En 2010, le tramway circulera boulevard Churchill, quartier de La Roseraie à Angers.

Albert.

10,5 M€ sont attribués en 2008 à la construction de logements dans le cadre du Programme local de l'habitat.

des priorités pour 2008

Désendettement.
En chiffres, les investissements majeurs concerneront : le Programme local de l'habitat et la production de nouveaux logements pour 10,5 M€, la première ligne de tramway avec 50 M€ (et 40 M€ au profit des mobilités durables, des déplacements et des voiries), le développement économique et le soutien à la recherche pour un montant global de 27 M€, les grands équipements dédiés à la qualité du service public. Par exemple, 41 M€ seront affectés en 2008 à l'entretien des réseaux d'eau et d'assainissement et à la poursuite de la modernisation de l'usine de traitement des eaux usées de La Baumete à Angers.
Enfin, la collectivité poursuit sa politique de désendettement (la dette s'élève aujourd'hui à 247 €/habitant) et dégage un autofinancement net de 5 M€ sur le budget principal. Une politique qui illustre la mise en œuvre du Projet d'agglomération.

** Le budget général englobe le budget principal ainsi que les budgets de l'eau, de l'assainissement, des déchets, de l'aéroport, des transports et les opérations d'ordre.*

Maîtriser le tarif de l'eau et le coût des déchets

C'est l'un des axes forts de ce budget 2008. Dans un contexte d'investissements notables (modernisation de l'usine des eaux de La Baumette à Angers, construction à venir de Biopole, le centre de valorisations énergétiques, par exemple), les tarifs qu'Angers Loire Métropole propose restent en deça des moyennes nationales, et les évolutions tarifaires, maîtrisées.

Travaux

Parc du végétal, en attendant 2010

C'est parti sur les Plateaux de la Mayenne, entre Angers et Avrillé où le chantier du parc du végétal ne va plus tarder à occuper le terrain de façon visible. Avant de s'attaquer à la construction des premiers bâtiments, le chantier porte sur les terrassements et sur l'installation de la base de vie où une centaine d'entreprises se relayera durant les vingt-quatre mois de travaux.
À son ouverture, au printemps 2010, Terra Botanica sera le premier parc ludique et pédagogique entièrement consacré au végétal en France. Il s'étendra sur 17 ha, offrira quatre parcours thématiques et une quarantaine d'animations tout public. Mais Terra Botanica, ce sera aussi une vitrine de promotion pour toute la filière du végétal : les professionnels, les entreprises et les chercheurs. Pour cette raison, s'y installeront aussi un centre d'affaires et une école du végétal.

Accom's.

Le parc comptera 275 000 végétaux dont 400 arbres exceptionnels.

Un enjeu économique et touristique.

L'autre enjeu du parc sera d'ordre touristique. Un espace de promotion de l'Anjou sera chargé dans l'enceinte du parc de promouvoir les produits locaux ; et de diffuser toute l'information susceptible d'inciter les touristes à prolonger leur séjour dans l'agglomération et le département. Selon les estimations, Terra Botanica pourrait séduire 400 000 vistieurs à l'heure des floraisons, du printemps à l'automne. Le Conseil général qui pilote le projet estime également les retombées économiques à "près de 8 millions d'euros en transport, hébergement, restauration et autres dépenses...".

Au total, près de de 84 millions d'euros seront investis dans cette réalisation. Outre la contribution financière d'Angers Loire Métropole, le projet a reçu l'aide de la Ville d'Angers qui a mis à disposition un terrain.

Renseignements sur terrabotanica.com

Rendez-vous

Une journée pour s'informer sur les métiers de la relation clients

Angers Loire Développement, associée à des partenaires professionnels, organise la 3e journée des métiers de la relation clients, le 27 mai au centre de congrès d'Angers :

- de 9 h 30 à 12 h 30, conférence, ateliers métiers
- de 9 h 30 à 17 h 30, forum emploi formation
- de 14 h 30 à 16 h, atelier animé par l'ANPE sur les méthodes de recrutement par simulation.

L'après-midi, portes ouvertes de 12 entreprises à 14 h et 16 h. Inscriptions obligatoires par tél. : 02 41 34 19 74 (entre les 20 et 26 mai, du lundi au vendredi, de 9 h à 20 h, et le samedi de 10 h à 15 h).

Renseignement sur www.angers-online.com

Focus

En attendant la désignation de l'aménageur du **projet Gare +** à Angers, les travaux ont démarré par la démolition des établissements Georges Rech et se poursuivront par celles de l'ancien concessionnaire motos "Explorado" et de maisons attenantes de la rue Fulton.

Simon Levraux.

Le site met en ligne 1 000 produits et services éco-responsables.

Internet

Pour consommer autrement

Angers Loire Métropole et la coopérative Arais [1] viennent de lancer un site Internet dédié à l'éco-consommation de proximité. Une occasion d'appréhender les enjeux d'une autre façon de consommer. Ce site est une première en France. Conçu pour ceux qui veulent aller encore plus loin dans l'éco-citoyenneté, il permet d'accéder à une liste de commerçants, producteurs, fournisseurs... installés dans l'agglomération et la région angevine. Tous proposent des produits et des services respectueux de l'environnement, certains sont acteurs de l'économie sociale et solidaire du territoire.

Comment ça marche ? D'un clic, 1 000 références apparaissent, ainsi que les coordonnées et la localisation géographique des professionnels.

Les produits et les services sont rubriqués par grands thèmes comme l'alimentation (boissons, épicerie, viande, pain et pâtisserie, produits de la pêche, vente directe), la mode, les transports (covoiturage, pédibus et vélobus, transports en commun...), l'habitat et la jardinerie, les soins du corps, les fournitures de bureau et le multimédia. Des liens sont établis vers les acteurs locaux de l'économie sociale et solidaire, les partenaires de la culture et des loisirs ou encore vers des forums et des sites d' éco-consommation.

Le site séduira ceux qui sont déjà fortement sensibilisés aux gestes éco-citoyens et a pour vocation d'élargir sa cible à un public désireux de consommer autrement.

1- Arais est une coopérative d'études et de conseil qui aide notamment à la création d'outils de médiation et de sensibilisation au développement durable.

Vous dites "www.angers.consommer-responsable.com" ?

La plateforme a vocation à sensibiliser et renseigner les citoyens de l'agglomération sur l'éco-consommation, en leur proposant des solutions concrètes et des informations pratiques de proximité. Le site est doté de plusieurs fonctionnalités qui facilitent la recherche de l'internaute avec : 8 rubriques pratiques sur les produits et les services (alimentation, mode, habitat, soins/beauté, loisirs, fournitures de bureau, finances et transports) ; un moteur de recherche par mot clé ; une localisation géographique de l'information ; un annuaire des structures et des acteurs locaux ; des actualités périodiques. Le site sera régulièrement mis à jour. Adresse : www.angers.consommer-responsable.com

Question à

Gilles Mahé,

vice-président chargé de l'Agenda 21

Le site www.angers.consommer-responsable.com est-il un site de vente en ligne ?

Non, ce n'est pas un site de vente en ligne. En premier lieu, il offre aux citoyens des clés de lecture pour mieux comprendre les enjeux d'une autre manière de consommer. Il permet ensuite de rendre compte de l'offre existante localement en produits et services. Et on en dénombre un bon millier à ce jour. Pour Angers Loire Métropole, ce site est un outil de valorisation des actions et productions locales, en leur permettant d'être encore plus visibles et lisibles. La collectivité poursuit ainsi sa politique de développement durable en sensibilisant et en accompagnant les citoyens dans leurs pratiques de consommateurs : un axe fort de notre Agenda 21.

Nicolas Coipeau.

Chantier

Tramway : le centre-ville toujours accessible pendant les travaux

La rue d'Alsace est fermée. Quant à la place du Ralliement elle reste accessible aux bus et aux voitures jusque début 2009.

AUP/Bernard Bachelot/Artefacto.

Depuis le 21 avril, le chantier du tramway occupe le terrain dans le centre-ville d'Angers. En deux points plus particulièrement.

• Rues d'Alsace et de Létanduère (dans le prolongement de la gare Saint-Laud, vers le théâtre Chanzy et La Roseraie) : ces deux axes sont fermés à la circulation, hormis pour les riverains et les livraisons, ce qui implique des déviations sur les lignes de bus concernées (*lire le Cahier Tramway en pages centrales*).

• Rues Saint-Julien et Louis-de-Romain : la circulation y est inversée de manière à permettre aux voitures d'accéder au Ralliement depuis le boulevard Foch (en direction de la gare), via le carrefour Rameau et la Chaussée Saint-Pierre.

• Place du Ralliement : elle reste ouverte aux voitures jusque début 2009.

• Fouilles archéologiques : elles concernent les rues d'Alsace et de Létanduère, avant les travaux sur les réseaux souterrains. Ces réseaux de chauffage urbain, d'électricité, les canalisations d'eaux pluviales et d'eaux usées, d'eau potable... doivent être adaptés pour faciliter leur entretien après la mise en route du tramway.

• Stationnement : des petits parkings sont en cours d'aménagement à proximité de la rue de Létanduère pour compenser la suppression des stationnements situés le long de cette voie.

• Boulevard Foch : fin avril et jusqu'à la fin de l'été, le déplacement des réseaux France Telecom et d'eau va occasionner quelque gêne (côté rue Bressigny, des Arènes...).

■ **Pour suivre l'évolution des travaux et leur incidence sur la circulation, consultez la carte interactive sur www.angersloiremetropole.fr/tramway. Renseignements à la Maison du tramway, place Imbach à Angers. Tél. : 0 800 104 204.**

Malika Loussif prête à accueillir commerçants et livreurs.

Olivier Calvez.

Service

Faciliter la livraison des commerces

Un premier Espace de livraison de proximité (ELP) vient d'ouvrir, rue Saint-Julien à Angers. Un autre suivra, à l'automne, rue Claveau (près du cinéma Les 400 Coups). Ces espaces s'adressent aux commerçants, et notamment à leurs livreurs pour faciliter l'acheminement de la marchandise jusqu'aux magasins pendant les travaux de la première ligne de tramway. Les boutiques et établissements doivent être situés dans un rayon de 150 m maximum, de part et d'autre du tracé de la ligne. Comme Malika Loussif, les agents affectés aux Espaces de livraison de proximité ont pour double mission de fournir une aide humaine (aide au déchargement) et matérielle aux livreurs (ex : prêt de diable). Ils se

Le chiffre

9 368 226. C'est le nombre de kilomètres parcourus en 2007 par les véhicules de la Cotra (Keolis Angers), bus, autocars et cotraxis confondus. Au total, le réseau de transport en commun de l'agglomération a assuré un peu plus de 27 millions de voyages.

Olivier Calvez.

74 arbres ont été déplacés du mail F.-Mitterrand.

Insolite

Tilleuls et chênes déplacés pour laisser passer le tramway

52 tilleuls du mail François-Mitterrand et 22 chênes verts de l'avenue de la Constitution, à Angers, ont été transplantés fin mars et début avril. Cette opération, nécessaire pour le passage de la première ligne de tramway, permet de conserver des arbres de qualité, qui ont déjà bénéficié de quinze années de soins pour garantir leur développement. Quatre sites angevins ont été retenus pour les accueillir :

- le boulevard d'Estienne-d'Orves (Saint-Léonard) pour 8 tilleuls et 19 chênes
- le square de la Coquinerie (Lac de Maine) pour 18 tilleuls et 3 chênes
- la rue Villebois-Mareuil (Saint-Serge) pour 12 tilleuls
- le quatrième site restant à déterminer pour les 14 derniers tilleuls.

Préparée de longue date - les tilleuls ont été "cernés" à l'automne 2006 afin de faciliter leur déplacement - cette opération était spectaculaire. Les chênes verts ont été extraits puis posés sur leur motte, avant d'être déplacés en camion. Les tilleuls ont quant à eux été extraits puis déplacés immédiatement, en convoi exceptionnel à raison de quatre ou cinq par voyage.

tiennent à la disposition des commerçants pour tout renseignement et sont joignables sur leurs téléphones portables. Pour faciliter les livraisons, neuf nouvelles aires seront aménagées dans le centre-ville. Les véhicules de livraison pourront y stationner 30 minutes maximum.

■ Les Espaces de livraison de proximité sont ouverts du lundi au vendredi, de 9 h à 17 h. Contact : 06 59 91 04 77.

Express

Tramway : joindre les médiateurs

Les médiateurs de terrain sont présents dans les secteurs concernés par le passage du tramway. Ils ont pour mission de répondre aux questions des riverains et d'apporter des solutions aux problèmes rencontrés. Chacun d'entre eux est muni d'un portable. Comment les joindre ?

- **La Roseraie :** Cécile Di-Iorio. Tél. : 06 66 62 17 16. Relais info tram situé au relais mairie 3, rue André-Maurois à Angers.
- **Les Hauts-de-Saint-Aubin :** Yamina Élouardi. Tél. : 06 66 62 19 91. Relais info tram situé au relais mairie 1, rue du Général-Lizé à Angers.
- **Létanduère :** Pascal Deniau. Tél. : 06 59 91 12 21. Relais info tram Esplanade de la gare Sncf à Angers.
- **Angers centre :** Sylvie Queyroi. Tél. : 06 59 91 06 90. Relais info tram à la Maison du tramway place Imbach, à Angers.
- **Avrillé :** Émilie Gouzil. Tél. : 06 59 91 09 55. Relais info tram 10, esplanade de l'hôtel de ville à Avrillé.

Information

Déchets dangereux : ayez le réflexe déchèterie

70 % des piles usagées sont encore jetées dans la poubelle ou dans la nature ! Même constat pour les solvants, peintures et autres vernis déversés dans les éviers, les toilettes ou dans les égouts. Ces déchets sont pourtant toxiques pour l'homme et son environnement. À la mi-mai, Angers Loire Métropole lance une campagne d'information sur ces déchets, et les moyens à mettre en œuvre pour les déposer au bon endroit, à savoir les déchèteries pour la plupart d'entre eux.

"Les habitants de la métropole produisent en moyenne, par personne et par an, 1,5 kg de déchets dangereux, précise Jacques Mary, directeur du service déchets environnement d'Angers Loire Métropole. *Or, leur nocivité est inversement proportionnelle à leur volume."*

Il s'agit des piles et accumulateurs, des peintures et des solvants, des huiles de vidange, des liquides de frein, des filtres à huile et des batteries de voiture, de certains produits phytosanitaires, mais aussi des radiographies médicales, des consommables bureautiques...

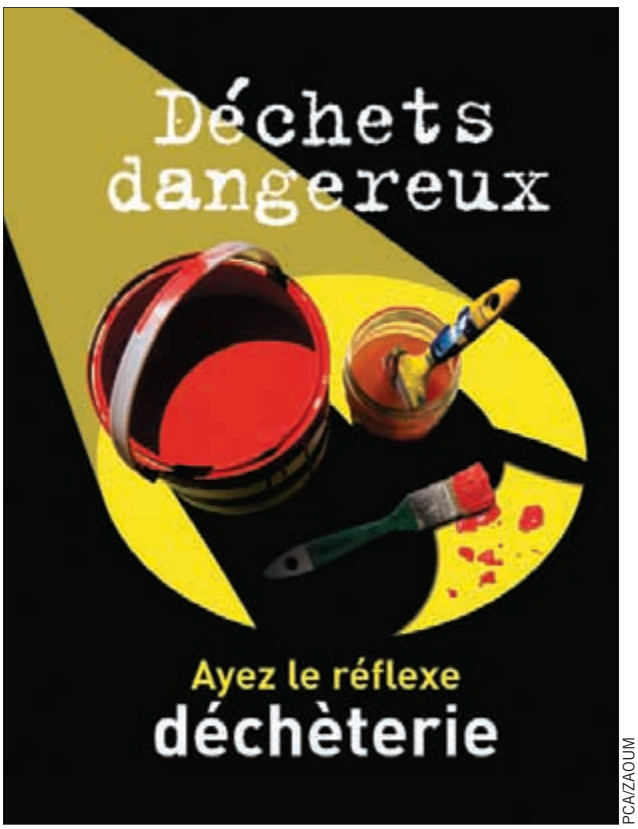

PCA/ZAOUM

"Toutes nos déchèteries sont équipées pour stocker ces composants chimiques en toute sécurité qui sont ensuite acheminés vers les filières de traitement spécialisées", ajoute Jacques Mary. Les usagers doivent s'adresser au gardien de la déchèterie, chargé de faire le tri.

Tout distributeur, grande surface, détaillant ou grossiste de piles et d'accumulateurs est également tenu de reprendre gratuitement ces déchets. Des conteneurs sont aussi présents dans la plupart des mairies et dans le hall d'Angers Loire Métropole, 83, rue du Mail à Angers. Seuls les médicaments non utilisés doivent être rapportés chez le pharmacien.

■ Angers Loire Métropole édite un livret intitulé *Sur la piste des déchets dangereux*. Disponible à partir du 14 mai sur demande au 02 41 05 50 43 ou consultable sur le site Internet www.angersloiremetropole.fr

Express

Le grand examen des briques alimentaires

Angers Loire Métropole et le centre de tri Brangeon de Tiercé vont tenter de remporter le trophée de la Brique d'Or, mis en place pour récompenser la collecte des briques alimentaires (jus de fruit, soupe, lait). 30 collectivités et leurs centres de tri respectifs participent à ce concours échelonné sur une année. Les notes attribuées prendront en compte les tonnages et la qualité de la collecte des briques alimentaires dans l'agglomération.
Le trophée a été inventé par Alliance Carton Nature, une organisation qui regroupe les fabricants de briques.

En chiffres

Les efforts des Angevins ont porté leurs fruits. Le volume des ordures ménagères collecté dans l'agglomération a diminué de **5,3 %** en 2007 par rapport à 2006. Le tri enregistre une progression de 6,5 % et les apports en déchèterie, de 14,7 %.

Témoignage

Catherine Germain s'amuse à traquer tous les déchets

Depuis octobre dernier, Catherine Germain, habitante d'Avrillé, participe à l'opération "familles témoins" mise en place par Angers Loire Métropole et l'Ademe. Son but? Quantifier les effets de la prévention des déchets sur les volumes de déchets à traiter. *"En octobre, nous avons pesé le papier, les ordures ménagères classiques, le verre, les sacs de tri jaunes ; ceci sans rien changer à nos habitudes de vie."* C'est en novembre que la famille Germain (quatre personnes) a commencé à appliquer de nouvelles règles, tout en continuant à peser ses déchets.

Catherine, la mère de famille, a choisi d'observer plusieurs consignes sur la dizaine proposée et s'est équipée d'un composteur. *"J'y dépose tous les déchets organiques comme les épluchures, les sachets de thé, le marc de café, les coquilles d'œufs..."* En parallèle, elle s'astreint à ne plus accepter les sacs plastiques des commerces et achète en priorité des produits éco-labellisés.

Qu'en est-il, plusieurs mois après ? *"Le plus flagrant, c'est le volume de la poubelle classique. Beaucoup de déchets partent au composteur ce qui me permet de ne sortir le bac d'ordures ménagères que tous les quinze jours, et il n'est pas plein. Je me suis remise également à cuisiner tout maison : le pain, les yaourts, les pâtes à tarte, c'est autant de déchets en moins dans la poubelle."*

Question coût et pouvoir d'achat ? *"Il me semble qu'en changeant ma façon d'acheter, et même en achetant bio, je dépense plutôt moins qu'avant, en tout cas pas plus."*

Coralie Pilard.

Le composteur réduit le volume de la poubelle.

Catherine n'a plus d'activité professionnelle depuis plus de deux ans. Elle reconnaît donc volontiers que pour s'engager à ce point, *"il faut du temps"*. *"Il faut aussi que cela plaise. Cela fait sourire mes amies, mais je prends la prévention des déchets comme un jeu."*

Nathalie Maire

Des gestes simples pour alléger sa poubelle

Comme Catherine Germain *(lire ci-dessus)*, trente foyers de l'agglomération participent à l'expérience "familles témoins". Ils sont célibataires, en couple avec ou sans enfant, retraités ou actifs ; vivent en appartement ou en maison, et appliquent des gestes citoyens. Un premier bilan permet déjà de repérer les actions les plus significatives en matière de prévention des déchets, comme *"le fait de boire de l'eau du robinet plutôt que de l'eau en bouteille, la production de compost, la récupération et les gestes alternatifs qui consistent par exemple à faire ses propres yaourts, son jus d'orange ou sa soupe"*, souligne Myriam Larue, chargée de la prévention des déchets. *"Des gestes simples qui montrent que la diminution du volume des déchets est à la portée de chacun"*, rappelle Myriam Larue, coordinatrice de l'opération.

Nouveau

Les déchèteries à l'heure d'été

Depuis le 1er avril, les sept déchèteries de l'agglomération, y compris la recyclerie d'Emmaüs de Saint-Jean-de-Linières, sont passées à l'heure d'été pour satisfaire les besoins des usagers. Elles sont ouvertes du lundi au vendredi, de 8 h 30 à 12 h et de 14 h à 18 h ; le samedi, de 8 h 30 à 18 h et le dimanche, de 8 h 30 à 12 h. Elles seront fermées les 1er, 8 et 12 mai, les 14 juillet et 15 août. Numéro vert : 0 800 41 88 00.

Zoom

À consulter

L'histoire de l'eau et de l'assainissement dans l'agglomération est en ligne sur le site www.angersloiremetropole.fr. (rubrique Découvrir). Pour s'informer sur l'approvisionnement en eau potable du territoire, et sur l'organisation de l'assainissement des eaux usées.

VILLEVÊQUE/SOUCELLES

Lorsque le transport devient solidaire

Depuis deux mois, Villevêque et Soucelles testent un nouveau service auprès des 60 ans et plus. *"Il s'agit de permettre à des personnes qui n'ont aucun moyen de locomotion et menacées d'isolement de faire appel à des bénévoles pour leurs déplacements quotidiens"*, explique Nawel Aïd, coordinatrice du Centre local d'information et de coordination gérontologique "De Loir à Loire"(le Clic). Pour visiter un proche, se rendre chez le coiffeur, au cimetière, pour faire ses courses... : rien de plus simple. Contre une adhésion annuelle de 4 €, les "clients" reçoivent la liste de bénévoles, qu'il suffit ensuite d'appeler. *"Ces échanges reposent sur le volontariat. En contrepartie, la personne bénéficiaire indemnise le bénévole à hauteur de 0,35 €/km"*, poursuit la coordinatrice.

Le transport solidaire ne peut en aucun cas devenir perpétuel et concurrencer les services de transport classiques comme le taxi, le bus... C'est à la suite d'une enquête auprès des personnes ciblées que le Clic a proposé ce service à ses 11 communes adhérentes. *"À Soucelles et Villevêque, le besoin était plus lisible que dans des communes de première couronne, déjà bien desservies par les bus notamment. Certaines personnes relativement âgées et seules vivent encore dans des hameaux assez éloignés du centre-bourg. Impossible pour elles d'appeler systématiquement un taxi, et le Cotraxi, quoique pratique et peu cher, dépose les voyageurs dans le centre du village"*, précise encore Nawel Aïd. Ce nouveau service de proximité a également retenu l'attention de Mûrs-Érigné.

Coralie Pilard.

Le transport solidaire repose sur le volontariat et s'adresse aux 60 ans et plus.

Renseignements et inscriptions dans les CCAS de Villevêque (tél. : 02 41 69 51 15) et Soucelles (tél. : 02 41 69 51 57).

LE PLESSIS-GRAMMOIRE

Producteurs et consommateurs unis pour le meilleur

Le jeudi, c'est jour de ravitaillement. Les premiers sont arrivés dès 18 h 30, panier au bras et bouteilles en verre prêtes à l'emploi pour le lait frais. Chaque semaine, une quarantaine de familles adhérentes de l'Amap de la Goutte d'eau (Association pour le maintien d'une agriculture paysanne) se retrouvent à la ferme de François Touchet, producteur de viande. Maria, la boulangère, et Nicolas, le maraîcher, les y attendent avec leurs produits frais. *"50 kg de pain chaque semaine"*, pour Maria. Légumes de saison pour Nicolas. Autrement dit, *"un revenu fixe et rassurant"* pour Maria comme pour les autres producteurs, qui tous respectent le cahier des charges de l'agriculture biologique. Une Amap, c'est à la fois un mariage d'amour et de raison entre les consommateurs et les agriculteurs. Les premiers sont soucieux d'une alimentation de qualité ; les seconds y gagnent la garantie d'un débouché régulier pour leurs produits. En prime : une véritable relation humaine. *"On est comme une famille"*, assure Maria. Et on y échange des recettes, des bouquins … et des idées pour le changement des habitudes de consommation. À ce jour, 13 Amap fonctionnent en Maine-et-Loire dont une à Mûrs-Érigné, une à Angers et la dernière à La Membrolle-sur-Longuenée.

Coralie Pilard.

Corinne Picard-Beauvallet

L'Amap de la Goutte d'eau propose fruits, légumes, farine, viande, lait, pain, galettes... Site web : amap.delagouttedeau.free.fr

MÉTROPOLE
LE JOURNAL D'ANGERS LOIRE MÉTROPOLE
Cahier tramway - mai-juin 2008

Olivier Calvez

Pendant les travaux du tramway, continuez à prendre le bus !

Pendant les travaux du tramway, le réseau des bus s'adapte. Des déviations ainsi que des nouveautés sont mises en place ou vont bientôt l'être pour accompagner les usagers dans leurs déplacements. Le bus reste une réelle alternative à la voiture.

Pendant toute la durée des travaux du tramway, le réseau urbain de bus change de visage. Depuis le 21 avril en effet, certains itinéraires ont été retracés de manière à contourner les zones de travaux. Dans les rues où cela était possible (ex : boulevard de Strasbourg), des couloirs de bus ont été aménagés au sol pour faciliter leur passage et garantir un service de qualité aux usagers. Il se peut toutefois que le chantier rallonge occasionnellement les temps de déplacement. D'où l'idée de la Cotra d'augmenter d'un quart d'heure le temps de validité du ticket de bus (valable 1 h 15 contre 1 h auparavant). Les secteurs concernés par ces perturbations sont, à Angers : les quartiers de La Roseraie (secteur Churchill), de Létanduère, du centre-ville (rue d'Alsace notamment), des Hauts-de-Saint-Aubin (Verneau), et Avrillé.

(Suite page 2)

(Suite de la page 1)

Lorsque cela était possible, les arrêts de bus les plus proches de la ligne, et les plus pratiques pour les usagers, ont été conservés aux lieu et place habituels. À nouveaux itinéraires, nouveaux horaires. Ceux-ci ont été ajustés et seront valables pendant la durée des travaux du tramway. Cependant rien ne change au niveau des terminus des lignes de bus concernées : ni le point de départ, ni le lieu d'arrivée.

Un nouveau plan du réseau valable jusqu'en 2010. Pour aider les habitants à s'approprier ces déviations, un nouveau plan du réseau des bus a été distribué dans toutes les boîtes aux lettres des communes de la première couronne. Il est accompagné des nouveaux horaires. Ces documents sont à conserver précieusement jusqu'en 2010. Les seuls changements qui interviendront entre-temps concerneront la période estivale. Par ailleurs deux variantes temporaires concernent le sud d'Angers : la première est en cours jusqu'au 31 mai ; la seconde s'appliquera du 15 juillet au 24 août. Les lignes dites suburbaines (30 à 41), ne subissent quant à elles aucune modification.

Le nouveau livret "hiver" de la Cotra est à conserver jusqu'en 2010.

Olivier Calvez.

- **Pour être informé des modifications éventuelles qui concernent votre ligne de bus, vous pouvez recevoir une information personnalisée par SMS sur votre téléphone portable, ou par courriel à votre adresse. Inscription : www.cotra.fr, rubrique Info en temps réel ; 02 41 33 64 64 (du lundi au vendredi de 7 h à 19 h, le samedi de 8 h 45 à 17 h 45).**

Olivier Calvez.

De nouveaux services pendant les travaux

Pendant toute la durée du chantier lié à la construction de la première ligne de tramway, d'Avrillé au sud d'Angers, Kéolis/Angers (Cotra) met en place de nouveaux services.

- **15 minutes de validité en plus : le ticket de bus (plein tarif, tarif réduit et unité) est désormais valable pendant 1 h et 15 minutes, au lieu d'1 heure.**
- **Un accès gratuit aux cartes scolaires AnjouBus : les scolaires titulaires des cartes d'abonnement délivrées par le département du Maine-et-Loire ont accès gratuitement au réseau Cotra, sur présentation de leur carte.**
- **Et toujours, des parkings relais bus : ils sont au nombre de quatre. Gratuits, ils sont situés en périphérie et connectés au centre-ville par des lignes directes de bus. Il s'agit des parkings Farcy-Balzac (près des parcs Saint-Nicolas à Angers), "7 sonnettes" (route de Paris), "Saumuroise-Colombier" (quartier Saint-Léonard) et "Doyenné" (près du Chabada).**
- **Et bientôt, des navettes en centre-ville d'Angers : dès septembre, des navettes permettront de relier des parkings de périphérie au centre-ville d'Angers.**

52

tilleuls du mail François-Mitterrand…

et

22

chênes verts de l'avenue de la Constitution, à Angers, ont été transplantés fin mars et début avril. Quatre sites angevins les ont accueillis : le boulevard Estienne-d'Orves (Saint-Léonard) pour 8 tilleuls et 19 chênes, le square de La Coquinerie (lac de Maine) pour 18 tilleuls et 3 chênes, la rue Villebois-Mareuil (Saint-Serge) pour 12 tilleuls, la base de loisirs du Lac de Maine pour les 14 derniers tilleuls.

Les médiateurs, prêts à répondre aux questions sur le chantier du tramway.

Olivier Calvez.

Pratique

Trois nouveaux médiateurs sur le chantier du tramway

L'équipe des médiateurs du chantier tramway est désormais au complet. Ils sont cinq et ont à cœur d'informer et d'aider les riverains de la ligne. Chacun d'entre eux est affecté à un secteur précis à Angers et à Avrillé, a pour mission d'occuper le terrain, d'assurer des permanences dans son relais info tram. Pour faire appel à leurs services, il est possible de les joindre sur leur téléphone portable, toute la journée, du lundi au vendredi.

■ **Sylvie Queyroi.**
Médiatrice tramway Angers centre
Relais info tram Maison du tramway
12 place Imbach à Angers - 06 59 91 06 90.

■ **Émilie Gouzil.**
Médiatrice tramway Avrillé
Relais info tram Esplanade de l'hôtel de ville à Avrillé - 06 59 91 09 55.

■ **Pascal Deniau.**
Médiateur tramway Létanduère
Relais info tram Esplanade de la gare SNCF à Angers - 06 59 91 12 21.

■ **Cécile Di-Ioro.**
Médiatrice tramway La Roseraie
Relais info tram situé au relais mairie,
3 rue André-Maurois - 06 66 62 17 16.

■ **Yamina Élouardi.**
Médiatrice tramway Les Hauts-de-Saint-Aubin
Relais info tram situé au relais mairie,
1 rue du Général-Lizé - 06 66 62 19 91.

Télex

✔ **La carte interactive du chantier tramway est en ligne. Pour connaître l'évolution du chantier et son impact sur les rues concernées, connectez-vous sur le site www.angersloiremetropole.fr/tramway. La carte est régulièrement mise à jour.**

✔ **En avril, des relevés pour mesurer la qualité de l'air ont été réalisés sur plusieurs axes à forte circulation à Angers et Avrillé. Comparés à d'autres mesures qui seront effectuées après 2010, ils permettront de connaître l'impact du tramway sur la pollution de l'air.**

Olivier Calvez/OPC.

Image

Les commerçants de la rue d'Alsace acteurs du chantier

Angers Loire Métropole a invité les commerçants de la rue d'Alsace (centre-ville d'Angers) à poser devant l'objectif du photographe. Ces photos et ces panneaux, apposés aux deux extrémités de la rue depuis le début des fouilles archéologiques, rappellent que les boutiques de la rue d'Alsace continuent à accueillir les clients pendant le chantier de la première ligne de tramway. Cette opération est marquée d'un franc succès puisque la plupart des commerçants ont accepté de jouer le jeu et ont profité de l'opportinuté proposée.

Cette initiative a été encouragée par l'association des Vitrines d'Angers. D'autres opérations du même type seront menées dans d'autres rues commerçantes, au gré du déroulement du chantier.

Chantier

Faciliter les livraisons en centre-ville

Une plaquette consacrée à l'organisation des livraisons des magasins vient d'être éditée. Elle s'adresse aux commerçants, riverains de la ligne de tramway, et aux transporteurs. Un plan permet notamment de repérer les nouvelles aires de livraison et positionne les Espaces de livraison de proximité.

Le premier d'entre eux a ouvert rue Saint-Julien à Angers, à proximité de la rue d'Alsace. Fermée à la circulation depuis le 21 avril, celle-ci restera le plus longtemps possible accessible aux livreurs. Lesquels peuvent recevoir informations et aides matérielles en s'adressant à Malika Loussif au, 06 59 91 04 77 (du lundi au vendredi, de 9 h à 17 h).

■ Permanences. Jacques Motteau, adjoint au maire, délégué au commerce, à l'artisanat et au tourisme, et Marie-Paul Stréliski, conseillère municipale, tiendront des permanences chaque vendredi, de 12 h à 14 h, à la Maison du tramway, place Imbach à Angers, à partir du 2 mai.

• Trois réunions de lancement de chantier ont eu lieu, fin mars, à Angers. Elles concernaient les secteurs de la gare Saint-Laud et le quartier Létanduère, ainsi que le centre-ville d'Angers. Deux cents personnes y ont assisté en moyenne. La prochaine réunion se déroulera à Avrillé.

• L'exposition "Un autre regard sur les gens du voyage" est visible à la Maison du tramway à Angers jusqu'à la fin du mois de juin. Cette exposition est organisée dans le cadre du festival de musiques manouches, Gipsy Swing, avec notamment un concert de Béro Landauer, le 10 mai, à 16 h. Visible du mardi au samedi, de 10 h à 19 h, le lundi de 13 h à 19 h. Entrée libre.

Coralie Pilard.

angers loire métropole
communauté d'agglomération

MÉTROPOLE, 83, rue du Mail, BP 80529 Angers 49 105 CEDEX 02.
Édition : Angers Loire Métropole. Directeur de la publication : **Jean-Claude Antonini**.
Rédaction en chef : **Nathalie Maire-Soutié**. Rédaction : **Stéphanie Dagniau.** (E-mail : nathalie.maire@angersloiremetropole.fr et stephanie.dagniau@angersloiremetropole.fr).
Assistante et responsable de la diffusion : **Véronique Barini**. Tél. 02 41 05 50 43. (veronique.barini@angersloiremetropole.fr). Fax. 02 41 05 50 56. Photo de Une : **Olivier Calvez**. Conception graphique et maquette : **MCM** (Stéphane Ronchin/Daniel Tirado-Garin). Photogravure : **Easycomsolutions** (Laval). Impression : **Imaye** (Laval).
Distribution : **Adrexo**. Tirage : 128 000 ex. Dépôt légal : 2e trimestre 2008. ISSN : 1772-8347.

MONTREUIL-JUIGNÉ

Trois intervenants animeront des ateliers sur les cinq sens, les 8 et 9 juillet, à Montreuil-Juigné. Ouverts à tous. Au programme : musique, dessin, sculpture… Exposition des réalisations lors de la fête du Port, à l'église Saint-Jean-Baptiste. Réservations avant le 15 juin. Tarif : 15 €.

SAINT-SYLVAIN D'ANJOU

"Balle et os": les chiens aussi ont leur institut de beauté

Deux ans déjà que Virgine Gasté sillonne les routes de l'agglomération à bord de son camping-car. "Balle et os Toutou", c'est le nom que la jeune femme de 34 ans a choisi pour lancer son commerce itinérant de toilettage pour chien. *"Je dessers six communes de l'agglomération. Je vais aussi dans le Baugeois et du côté de Seiches. Ceci, tous les jours de la semaine, selon un planning fixe"*, explique Virginie, qui reçoit sur rendez-vous. Le camping-car stationne sur les places de village, ce qui lui permet de proposer un service de proximité aux habitants du nord de l'agglomération : *"Déposer son chien à deux pas de son domicile, c'est éviter des frais d'essence et de stationnement…"*

Passionnée par ce métier pour lequel elle a suivi une formation, Virginie assure un soin complet de l'animal : douche, shampoing, épilation des oreilles, "manucure", coupe au ciseau… et brushing ! Dans son atelier, chaque centimètre carré a son importance : un coin douche, un coin coupe et séchage, ciseaux à droite, eau de Cologne à gauche et … friandise à la sortie ! *"Il faut compter une heure et demie ce qui permet aux propriétaires de me déposer leur animal et d'aller faire des courses avant de venir le récupérer tout beau, tout propre"*, conclut la commerçante.

Nathalie Maire

Contact au, 06 24 47 11 76. Virginie Gasté intervient chaque semaine au Plessis-Grammoire, à Sarrigné, Soucelles, Pellouailles-les-Vignes, Villevêque, Saint-Sylvain d'Anjou, ainsi qu'à Bauné, Jarzé, Corzé, Durtal et Seiches.

Coralie Pilard.

Virginie Gasté a imaginé le toilettage pour chien… itinérant.

DR.

SAINT-SYLVAIN D'ANJOU

Pique-nique zéro déchet

400 élèves des écoles privées de Saint-Sylvain d'Anjou, Écouflant, Soucelles et Villevêque seront réunis le 22 mai au stade pour une journée sport et environnement en lien avec le projet de l'Union générale sportive de l'enseignement libre (UGSEL), "Terre d'enjeux". Angers Loire Métropole s'associe à cette manifestation pour évoquer le thème des déchets. Des ambassadeurs du tri seront présents et proposeront des ateliers aux participants. Le repas du midi sera aussi l'occasion d'un test grandeur nature. Les écoliers de CM2 et 6e seront invités à préparer un pique-nique limitant au maximum les déchets : en privilégiant un fruit frais plutôt qu'une compote à boire, en protégeant le sandwich dans une boîte réutilisable plutôt qu'en l'enveloppant dans un aluminium, en préférant la gourde à la bouteille d'eau… Les CP, CE1, CE2 et CM1 n'auront quant à eux pas de consigne particulière. Chaque groupe sera équipé de poubelles différentes qui seront pesées à la fin de la journée. L'opération permettra de faire comprendre concrètement aux plus jeunes qu'il est possible, individuellement, de contribuer à la limitation des déchets.

BEAUCOUZÉ

Le panier bio maintenant à domicile, pour la toilette et l'entretien de la maison

Coralie Pilard.

Laurence Moulin a testé en famille chacun des produits qu'elle propose.

On connaissait déjà le panier de légumes bio, voici le panier de cosmétiques et produits d'entretien 100 % naturels, livré à domicile. Cette idée, c'est celle de Laurence Moulin, maman de trois enfants, "passée" au bio pour la maison et la toilette de toute la famille voici deux ans. *"J'ai eu le déclic suite à un reportage télévisé sur la cosmétique,* explique-t-elle. *J'ai commencé à lire attentivement les étiquettes des produits courants et à être effrayée par leur composition. Petit à petit, j'ai cherché et trouvé des alternatives plus naturelles. C'est cette expérience personnelle que je veux aujourd'hui partager."* Comment ? Par le biais d'un site Internet, aboneobio.com, qui propose un abonnement annuel en produits de soins et d'entretien. Chacun compose son panier suivant ses besoins, la commande étant livrée à domicile, en trois fois dans l'année. *"Parce que j'ai apprécié l'abonnement aux paniers de légumes des Amap, j'ai eu envie d'appliquer cette formule,* explique-t-elle. *L'abonnement crée un lien durable entre l'acheteur et le fournisseur et présente aussi un côté pratique pour la famille."*

Laurence Moulin a sélectionné elle-même l'ensemble des produits qu'elle propose à la vente. *"En polarisant sur l'essentiel, et en privilégiant les grands conditionnements afin de générer moins de déchets et moins d'emballages. D'autant qu'il s'agit de produits qui conviennent à toute la famille, expédiés dans des cartons faits sur mesure, avec un calage en amidon de maïs biodégradable."*

Le site Internet, alimenté par Laurence, fourmille par ailleurs d'infos et de liens pour s'informer et consommer autrement. **Corinne Picard-Beauvallet**

Contact : Laurence Moulin, 02 41 48 25 30 ; www.aboneobio.com

MÛRS-ÉRIGNÉ

Fête du bio : du pain, de la musique et des jeux au centre Carmet

La fête du bio se déroulera les 8 et 9 juin à Mûrs-Érigné. L'occasion de s'informer pleinement sur l'alimentation, l'éco-construction ; de s'intéresser à des projets solidaires menés au Mali, ou encore de s'interroger sur la qualité de l'eau. Des mini-conférences aborderont les thèmes de la géobiologie, du jardin bio, des plantes sauvages ou encore de la phyto-épuration. Le public pourra aussi participer à des ateliers pratiques, sur le pain par exemple (avec une exposition et une conférence). En marge des animations, dont celles réservées aux enfants (jeux et contes), une centaine d'exposants animera le marché de producteurs bio, où les visiteurs pourront également trouver du textile, des éco-produits, des conseils en jardinage, en habitat sain et découvrir l'action d'associations militantes. Des musiciens seront associés à la manifestation, comme Sloï, Electroplume, Kalo Balval, Zeka Lopez, Bouine Bouzine… À noter le bal folk du samedi soir, et un espace de restauration bio.

Fête du bio, les 8 et 9 juin, au centre Jean-Carmet, à Mûrs-Erigné. Entrée gratuite. Renseignements sur www.fetebiomurs.org

MÛRS-ÉRIGNÉ

Le 8 mai, l'association "Les Chemin creux" propose des randonnées familiales et plus sportives de 5, 11 et 16 km, dès 8 h 30. Départ du stade des Varennes. Inscriptions sur place : 3 €. À 10 h, départ des "10 km des Varennes". Renseignements : www.10kmdesvarennes.fr

Coralie Pilard (archives).

L'école accueillera le public dans ses nouveaux locaux lors des portes-ouvertes du 28 septembre.

BOUCHEMAINE

L'école des chiens guides bientôt installée

L'école des chiens guides d'aveugles de l'Ouest s'apprête à quitter ses bâtiments de La Baumette, à Angers, pour prendre possession de nouveaux locaux à l'entrée de la zone d'activités des Brunelleries. "*À La Baumette, nous n'avions pas la possibilité de nous agrandir,* explique le président de l'association, Bernard Bourgeois. *Ce terrain à Bouchemaine nous a donné l'opportunité d'organiser l'espace de manière fonctionnelle, conforme à nos besoins."* Ceux des chiens, une vingtaine en permanence sur le site ; des éducateurs ; du personnel ; et des personnes handicapées visuelles, hébergées une semaine pour se familiariser avec l'animal. Au final, l'école s'articule en trois espaces et peut accueillir des groupes (scolaires, formations...). L'espace extérieur permettra aussi l'accueil du public dans de bonnes conditions, lors des prochaines "portes-ouvertes" qui se tiendront le 28 septembre. L'ensemble respecte les normes Haute qualité environnementale (HQE), avec chauffage solaire et récupération de l'eau de pluie pour l'entretien des espaces verts.

Contact : www.chiens-guides-ouest.org
Courriel : info@chiens-guides-ouest.org

La personne handicapée sur le chemin de l'autonomie

Ces nouveaux bâtiments vont offrir la possibilité à l'association de développer différents axes de travail au bénéfice des handicapés visuels. *"Et notamment ce qu'on appelle la locomotion, le début de la prise d'autonomie pour une personne handicapée"*, explique Bernard Bourgeois. L'association s'intéresse aussi à la canne électronique, comme outil d'autonomie pour les personnes qui ne peuvent avoir de chien guide. Elle est aujourd'hui seul référent du Grand Ouest pour diffuser cette canne et en former les utilisateurs.

SAVENNIERES

Le 18 mai, randonnée au pays du bon vin

La randonnée à travers les coteaux de Savennières se tiendra le dimanche 18 mai. Les marcheurs investiront de prestigieux domaines viticoles tout spécialement ouverts pour l'occasion. Des animations et des informations touristiques seront proposées en chemin : peintres au travail, impromptus musicaux, découverte de la faune et de la flore ligérienne par la Ligue de protection des oiseaux (LPO), lectures dans le jardin de la bibliothèque...
Cette journée sera placée sous le signe de la Loire, un thème qui fait l'objet d'une exposition à la Maison de lecture Danielle Sallenave. L'après-midi, fête du goût au cœur du village avec des ateliers cirque, des animations musicales, des dégustations de savennières et une "portes-ouvertes" à l'Atelier culinaire. À l'heure du déjeuner, restauration champêtre, dans le parc du Fresne ; ou au Domaine du Closel, place du Mail, pour un repas "Mets et vins" (réservations au départ de la randonnée).

Départs libres de la randonnée de 5, 10 ou 15 km, de 8 h 30 à 12 h. Participation : 3€/personne. Gratuit, moins de 12 ans. Avec une collation. Pas d'inscription préalable.

Albert.

Le circuit de la randonnée traversera de prestigieux domaines viticoles.

LES PONTS-DE-CÉ

Le festival du Scoop accueilli à la médiathèque

Toutes les archives du festival du Scoop sont désormais consultables à la médiathèque Saint-Exupéry. Plus de 300 reportages et documents des vingt dernières éditions du festival ont été transférés sur support DVD et peuvent être empruntés moyennant l'abonnement à la médiathèque. *"Cette mémoire du festival permet de découvrir comment le reportage a évolué depuis vingt ans,* commente Alain Lebouc, directeur de l'association du festival du Scoop. *C'est un outil pédagogique intéressant pour les enseignants, les étudiants et nous souhaitons que le grand public s'en empare également."* Cette collection s'enrichira d'un nouveau DVD chaque année. L'exposition photo du festival continue quant à elle de circuler dans le monde. Après l'Argentine et l'Uruguay, elle devrait passer une grande partie de 2009 au Brésil dans le cadre de l'année de la France.

De septembre à juin la médiathèque est ouverte : le mardi de 15 h à 18 h, le mercredi de 10 h à 12 h et de 14 h à 18 h, le vendredi de 9 h à 12 h et de 15 h à 18 h, le samedi de 10 h à 12 h et de 14 h à 17h . Contact : 02 41 79 76 00, 1, rue Charles-de-Gaulle (face au château).

Plus de 300 reportages sont disponibles à la médiathèque tandis que l'expo photo voyage dans le monde…

Archives Festival du Scoop.

AVRILLÉ/QUESTIONS À

Émilie Gouzil, médiatrice du relais info tram

DR

Émilie Gouzil, 29 ans, informera les habitants.

En quoi consiste votre rôle ?
Dès le début des travaux de la première ligne de tramway à Avrillé, je vais assurer un lien constant entre les habitants, commerçants, artisans, entreprises, et le chantier. Le relais info tram est ouvert deux demi-journées par semaine. Le reste du temps, je serai sur le terrain pour faire le point avec les riverains de la ligne, les prévenir de l'évolution des travaux, anticiper les éventuelles difficultés, répondre aux questions, en lien avec les ingénieurs de la Maison du tramway, à Angers.

Vous avez demandé à travailler sur le secteur d'Avrillé. Pourquoi ce choix ?
Je connais bien la commune pour y avoir exercé en tant que journaliste web en 2007. Cette activité m'a amenée à m'intéresser à la vie locale, à nouer des contacts avec les associations, le monde économique… J'ai plaisir à y retourner en étant au cœur d'un projet que je connais puisque j'ai travaillé voici trois ans pour l'exposition itinérante tramway qui a circulé dans l'agglomération.

Le relais info tram d'Avrillé est installé esplanade de l'hôtel de ville. Permanences le mercredi de 14 h à 18 h et le vendredi de 9 h à 13 h. Émilie Gouzil est par ailleurs joignable du lundi au vendredi au, 06 59 91 09 55. Courriel : tramway@angersloiremetropole.fr

SAINT-BARTHÉLEMY

L'Amicale laïque organise des stages d'initiation à l'art du vitrail et la réalisation d'un vitrail (selon la technique Tiffany), dès la rentrée de septembre. Ouvert aux plus de 14 ans et aux adultes, en journée ou en soirée. Sur inscriptions. Renseignements au 02 41 93 37 38.

Coralie Pilard.

Le Toit Angevin prévoit d'y construire plus de 300 logements et son siège social.

TRÉLAZÉ

Les artistes rêvent d'une vie de quartier aux Allumettes…

La friche industrielle des Allumettes ne ressemble à rien d'autre. Et ce ne sont pas les artistes installés dans ses halles insolites qui diront le contraire. Ils ne sont plus que huit à travailler et à vivre dans leurs "cellules", certaines aux volumes surdimensionnés. À leurs côtés, quelques artisans aussi, et des professionnels comme ce commerçant d'articles de pêche, installé à deux pas de l'imposante grille… Ces derniers mois, l'exode a frappé ce morceau "de ville dans la ville" où la vie n'a pourtant jamais vraiment cessé. Aujourd'hui, c'est le silence qui prend le dessus. Beaucoup trop au goût des membres de l'association La Rêverie des Allumettes (habitants, architectes, artistes, etc.) qui, depuis un an, mènent la réflexion autour de la réhabilitation de ce site historique de 6 hectares.

Leur démarche ? *"Pas de mauvais esprit, mais au contraire, une volonté d'accompagner la mutation de ces lieux tout à fait extraordinaires. Nos ateliers et les bâtiments ne pourront pas rester en l'état ; d'où notre intérêt à nous aussi, les artistes, de voir ce qu'il serait possible d'y faire"*, expose la présidente, Carole Forget. En janvier 2007, la "manu" devenait en effet la propriété de la société HLM privée, Le Toit Angevin, qui prévoit d'y construire plus de 300 logements et son futur siège social. Son directeur, Éric Lamoulen, imprégné de cet endroit hors normes, évoquait l'année dernière son souhait de conserver *"la moitié environ de ce patrimoine"*.

"Il y aura des logements, certes, mais il serait intéressant d'y garder une vie, une circulation, des ateliers d'artisans, et pourquoi pas des commerces ? Nous n'aimerions pas que cela devienne une cité dortoir, ajoute Carole Forget. *Et les artistes intéressés pour continuer à travailler ici ne veulent pas servir d'alibi à la mixité …"*

En filigrane aussi, la volonté de ces artistes de *"conserver ce qu'il y a de plus intéressant de cette architecture du XXe très moderne pour l'époque. Nous sommes convaincus que le site et la structure même des bâtiments offrent des possibilités énormes, à commencer par la rue centrale de la manufacture : 17 mètres de large…"*

Nathalie Maire

SAINT-BARTHÉLEMY

Un nouveau point de vue sur Pignerolle

D'ici quelques semaines, les promeneurs de Pignerolle pourront apporter une variante à leur parcours. Dès l'entrée Est du parc (côté musée de la communication), il sera en effet possible de grimper sur le belvédère que l'équipe des jardiniers d'Angers Loire Métropole est en train de finaliser. On y découvre un point de vue méconnu sur les jardins à la française, sur l'aire de jeux et l'allée centrale. Un endroit agréable, bientôt agrémenté de bancs pour la contemplation, à l'ombre des frênes et des chênes.

Coralie Pilard.

Le belvédère a été réalisé et conçu par les jardiniers d'Angers Loire Métropole.

Cette butte de terre, aménagée à l'origine pour les besoins du cross du *Courrier de l'Ouest*, recouvre l'un des nombreux blockhaus allemands hérités de la Seconde Guerre mondiale. Pour créer un cheminement piéton autour de l'énorme bloc de béton, les jardiniers en ont épousé les formes. Le tout est serti de schiste et de buis boule, en référence à l'art topiaire déjà très présent dans le parc.

Côté jeux, Pignerolle a retrouvé son petit train, restauré et installé sur un revêtement sécurisé.

■ Parc de Pignerolle, ouvert de 8 h à 20 h. Entrée gratuite.

SAINT-BARTHÉLEMY-D'ANJOU

Recette pour une bonne après-midi lecture

Pour un rendez-vous "Lecture à domicile" réussi, comptez 1/3 de proches, 1/3 de voisins, 1/3 d'invités. Réunissez le tout, soit une trentaine de personnes, dans votre salon, ou votre jardin aux beaux jours, ajoutez un comédien du Bibliothéâtre et ouvrez grand les oreilles... La formule, lancée à l'automne dernier par la médiathèque de La Ranloue, en sera le 18 mai à sa troisième édition. Après les quartiers de La Jaudette et Pierre et Marie-Curie, ce sera dans un jardin de La Morlière.
"Les Lectures à domicile complètent les Soirées lecture de la médiathèque, explique Béatrice Raveneau, sa directrice. *C'est un rendez-vous qui nous permet de faire sortir le livre de nos murs, de favoriser les rencontres conviviales dans les quartiers et de proposer une animation le dimanche aux personnes les plus isolées."*
Les textes sont choisis par le Bibliothéâtre mais le thème peut être suggéré par la famille invitante et s'appuyer sur des nouvelles ou extraits de romans. Une découverte d'une heure, à partager en bonne compagnie.

Contact : médiathèque de La Ranloue, au, 02 41 93 35 30.

Le Bibliothéâtre et la médiathèque recherchent des adresses pour la prochaine saison des "Lectures à domicile". Ici, le comédien Philippe Huet, à l'œuvre.

DR.

SAINT-BARTHÉLEMY-D'ANJOU

Internet en self-service à la médiathèque

Coralie Pillard.

Huit ordinateurs sont à disposition des utilisateurs de la médiathèque de La Ranloue : six en section adultes, un en jeunesse (pour les 6 - 11 ans) et un à la Cdthèque. Leur utilisation est réservée aux personnes inscrites, par créneaux de trente minutes, et permet de mener des recherches sur Internet. *"En revanche nous n'autorisons pas les jeux en réseau, les chats, les forums, ni les transactions financières ou commerciales"*, prévient Béatrice Raveneau, la directrice des lieux.

Pour le jeune public, l'équipe jeunesse a présélectionné vingt sites qui sont les seuls accessibles sur le poste dédié aux enfants. Ils y découvriront des histoires, des coloriages, des jeux, et des moteurs de recherche.

La médiathèque de La Ranloue est ouverte, le mardi et le vendredi de 15 h à 18 h 30, le mercredi de 10 h à 12 h et de 14 h à 18 h 30, le samedi de 14 h à 17 h 30. Tél. 02 41 93 35 30. Courriel : mediatheque@ville-stbarth.fr

Le Service logement s'adresse aux 18-30 ans et offre une aide multiple : comment trouver un logement, gérer un budget... Un coup de pouce vers l'autonomie.

Coralie Pilard.

ACCOMPAGNEMENT

Accéder à un logement autonome dès 18 ans

Ils ont entre 18 et 30 ans, sont seuls ou en couple, avec ou sans enfant. Et cherchent un logement. Leur souhait ? Se rapprocher de la ville-centre, des lieux de loisirs, de leur "job", quitter le cocon familial. Dans le quartier Est de Monplaisir à Angers, le Service logement jeunes les accueille, les informe, les guide et si besoin, leur donne le coup de pouce nécessaire pour accéder plus facilement à un logement autonome. *"Pour certains, simple question d'aiguillage,* explique Marie-Christine Lardeux, directrice du Service logement d'Angers. *Pour d'autres, plusieurs rencontres sont nécessaires, dans le cadre notamment des ateliers Recherche logement que nous proposons."* Des ateliers qui sensibilisent les jeunes à des questions cruciales : comment gérer son budget, que recouvrent les charges, comment visiter un logement, qu'est-ce qu'un bail ?

Le Service logement propose également une aide administrative. *"Nous pouvons par exemple accompagner le jeune lors de sa demande HLM, de prêt Caf ou d'aides Locapass qui lui permettront de déposer des garanties financières nécessaires au bailleur,* précise à son tour Gaëla Daniel, l'une des deux animatrices du service. *Nous travaillons en réseau avec les résidences de jeunes travailleurs d'Angers (RJT), la plupart des bailleurs HLM et quelques propriétaires privés."*

Aide à l'ameublement.

Le Service logement peut pousser sa mission plus loin en accompagnant un jeune lors de la visite d'un appartement, en l'aidant à le meubler voire en pratiquant la sous-location. Dans ce dernier cas, c'est le Service Logement qui est titulaire du bail. *"Le but est de le transférer au locataire, après s'être assuré de sa capacité à devenir pleinement autonome,* poursuit Marie-Christine Lardeux. *Pour cela, nous travaillons avec de nombreux partenaires comme la Mission locale, le Plie, le service accueil-logement d'Angers Loire Métropole, les services de l'action sociale..."*

Tous se complètent pour accompagner les 18-30 ans d'un bout à l'autre de leur recherche et de leur insertion future. Car le Service logement permet souvent d'enclencher un dispositif complet d'accompagnement de proximité.

Nathalie Maire

500 personnes accompagnées en trois ans

En trois ans, le Service logement a rencontré près de 500 personnes désireuses d'accéder à un logement. Pour amplifier sa mission, il souhaite se rapprocher de ses partenaires potentiels (communes, bailleurs privés...). Ouvert à tous les 18-30 ans de l'agglomération, ce service a été créé par les résidences de jeunes travailleurs et complète leurs offres de logements (soit un millier de lits, à Angers).

■ Service logement jeunes, résidence "l'Harmattan" 36, boulevard Allonneau à Angers. Quartier Monplaisir. Bus : lignes 2 et 5. Tél. : 02 41 43 96 82. Courriel : arl@afajt.fr

AVIS DE RECHERCHE

Le lycée professionnel et techno
octobre prochain. 10 000 jeunes
recherche les "ex" du lycée, tou

Ablette angevine (archives).

Ces ateliers s'adressent aux classes de cycle 3.

DÉCOUVERTE

Les basses vallées angevines expliquées aux écoliers

Les crues et leur impact sur la biodiversité abordés de façon ludique ; l'observation de la rivière, des oiseaux migrateurs de retour d'Afrique ou du râle des genêts ; le rôle des éleveurs dans les basses vallées angevines ; la pêche des petits poissons en rivière… Treize thèmes sont proposés chaque année aux enseignants des écoles élémentaires de l'agglomération, et plus particulièrement aux élèves du cycle 3 (CE2, CM1, CM2) dans le cadre du programme pédagogique d'éducation au territoire des basses vallées angevines.

Ce programme, qui a fait l'objet d'une convention avec l'inspection académique, est le fruit de la collaboration entre Angers Loire Métropole et huit structures locales de la préservation et de l'éducation à l'environnement [1]. Si c'est la collectivité qui coordonne l'ensemble et en assure le financement (seul le transport est à la charge des établissements), ce sont les associations qui le font vivre, en accueillant les classes et en leur proposant un programme adapté.

Vingt-six écoles du territoire ont bénéficié de cette action depuis son lancement, au cours de l'année scolaire 2005-2006, soit 45 classes et plus de 1 100 élèves.

1. Les structures associées au programme : L'Ablette angevine, la Maison de la nature et de l'environnement de la Ville d'Angers, l'Association pour la protection des habitats et de la faune sauvage, l'École d'éducation fluviale de La Membrolle-sur-Longuenée, la Ligue pour la protection des oiseaux-Anjou, la Maison de la rivière du bassin de la Maine, André Grazélie et son bateau L'Union, "La vache et l'écolier".

Contact : Olivier Loir à la LPO-Anjou, Maison de la confluence, 10 rue du Port-Boulet, 49080 Bouchemaine, 02 41 44 44 22. Courriel : olivier.loir@lpo-anjou.org

ACCROCHE-CŒURS

Devenez acteurs de la fête avec Jo Bithume

"Vents de folies" inspirera la compagnie Jo Bithume lors du prochain festival des Accroche-Cœurs, début septembre. L'Orchestre et le Bal éphémères se joindront aux comédiens pour animer ces moments de théâtre, de poésie et d'euphorie. Pour cela la compagnie angevine lance un appel à celles et ceux qui souhaitent se joindre à la fête.

- L'Orchestre éphémère recherche notamment des cuivres, bois, cordes et des voix. Contact : Nicole Dolivet-Duperrey au, 06 75 78 93 49.

- Pour créer "La Rue des embruns", artistes peintres, photographes et sculpteurs sont attendus. Contact : Alexis Rangheard au, 06 78 15 06 47.
- Le Bal éphémère lance un appel aux amoureux de la danse. Contact : Alexis Rangheard au, 06 78 15 06 47.
- Pour participer à la création d'une installation plastique. Contact : Nicole Dolivet-Duperrey au, 06 75 78 93 49.
- Idées et propositions bienvenues aux adresses suivantes : nicole.dolivet.duperrey@orange.fr ou cyberal44@hotmail.com
- Enfin, la Cie Jo Bithume recherche des photos et videos réalisées par les spectateurs lors des précédentes éditions. Contact, accrochecœurs@compagniejobithume.com.

Plus d'infos sur www.compagniejobithume.com

logique de La Baronnerie à Saint-Sylvain-d'Anjou fêtera ses 50 ans en
y ont été formés. Pour organiser les festivités, l'Amicale des anciens
tes promotions confondues. Contact sur le site Internet : www.labaro.fr

Musiques actuelles, les 23, 24 et 25 mai, jusque tard dans la soirée.

Phil Journé.

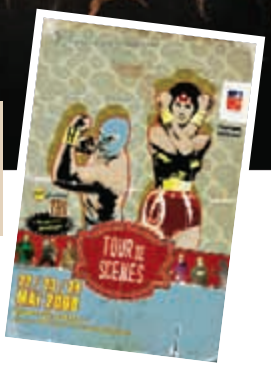

MUSIQUES ACTUELLES

Le festival Tour de Scènes revient

Fin mai, le festival Tour de scènes revient à Angers. En trois lieux - le quai Ligny, la place François-Mitterrand, le cloître Toussaint - et dans une dizaine de cafés-concerts, les musiques actuelles, toutes tendances confondues, battront leur plein jusque tard dans la soirée. L'occasion depuis onze ans pour les fans d'effluves sonores de découvrir des talents locaux et régionaux émergents. 35 000 personnes en moyenne assistent à ce festival qui annonce quelques têtes d'affiche prisées du jeune public ainsi que des nouveautés : Ez3kiel (electro dub), Moriarty (folk rock), Beat Assailant (hip hop soul électro), les Touffes Krétiennes (crazy punk brass band), Nouvel-R (hip-hop), Santa Macairo Orkestar (folk ethno-alternatif), Schyzodrome (alternative dub balkanique), Mashiro (électro rock), Sexypop (rock), Electric Bazar Cie (rock'n'roll bastringue), Revo (électro indus rock), Kohort (collectif électro)... Tour de Scènes est conjointement organisé par l'association Musica et la Ville d'Angers.

Coralie Pilard.

LOISIRS

Les "24 heures de la voile" sur la Maine

La voile à Angers ? C'est possible et pas uniquement sur le lac de Maine. Sur le plan d'eau promenade de Reculée aussi, on pratique le DC 20, le Corsaire et l'Aile… Les 24 et 25 mai, le Cercle de la Voile d'Angers organise la 27e édition des "24 heures de la voile". Tout se déroule dès 15 h, le samedi et jusqu'à 15 h, le lendemain dimanche, nuit comprise. La manifestation accueillera une vingtaine de bateaux et une centaine de compétiteurs. Deux bateaux du club seront tenus à disposition des néophytes souhaitant s'initier. Possibilité leur sera donnée de se procurer une licence à la journée.

Les personnes intéressées peuvent également assister aux entraînements chaque samedi après-midi au 102, promenade de Reculée à Angers, entre le pont de la Haute-Chaîne et le pont Jean-Moulin.

Renseignements sur le site http://cvangers.free.fr

MUSIQUE

Le Ballet mécanique. Quatre pianos et percussions. Avec Hélène Desmoulin, Geidik Wiot, Joëlle Lemée et Sylvie Stéphanidès. Percussions, Jean Fessard. 3 et 5 €. *Le 6 mai, à 20 h 30. Grand Théâtre.*

Lo'Jo. Carte blanche, musique du monde. 10 à 18 €. *Les 6 et 7 mai, à 20 h 30. THV.*

Chœur a cappella de l'ONPL. Direction, Valérie Fayet. De Rossini à Ohana en passant par Fauré. 10 à 26 €. *Le 7 mai, à 20 h 30. Centre de congrès.*

Festival Gipsy Swing. Béro Landauer en mini-concert. Gratuit. *Le 10 mai, à 16 h 30. Maison du tramway, place Imbach, Angers.*

High Tone. Dub et art numérique. 18 et 20 €. *Le 13 mai, à 20 h 45. Le Chabada.*

Mukta & Olli & The Bollywood Orchestra. Cosmopop, apéro-concert. Gratuit. *Le 14 mai, de 18 h à 21 h. Le Chabada.*

William Baldé. Chanson. 21 et 23 €. *Le 16 mai, à 20 h 45. Le Chabada.*

Nino Josele, le 16 mai au THV.

FESTIVAL | AGGLOMÉRATION

Coup de projecteur sur les musiques tziganes

La culture et la musique tziganes vont se déployer dans les salles de spectacle de l'agglomération. À l'occasion de la nouvelle édition du Festival Gipsy Swing, le Service d'accueil des gens du voyage d'Angers Loire Métropole va à la rencontre des habitants, à Angers et dans les communes alentour. Huit groupes se relaieront sous les projecteurs, au Chabada à Angers, au THV à Saint-Barthélemy, au Carré des Arts à Pellouailles-les-Vignes, au Théâtre des Dames aux Ponts-de-Cé. En plein air aussi, le festival ira faire un tour comme au Port-Albert à Feneu, le 18 mai (à 18 h 30) ; ou sur la prairie du Quai Noë à Bouchemaine, le 25 mai (à 18 h 30). À voir aussi, du "swing sur la place", à l'heure de l'apéro, à la maison de quartier Hauts de Saint-Aubin à Angers (Verneau), le 17 mai (à 18 h 30) et sous la pergola de la médiathèque de Beaucouzé, le 23 mai (à 18 h 30). Les artistes seront enfin de passage dans quelques cafés et restos à Angers, Sainte-Gemmes, Villevêque et Bouchemaine.

Festival Gipsy Swing, du 16 au 25 mai. Concerts et exposition jusqu'au 29 juin à la Maison du tramway, place Imbach à Angers. Entrée libre. Programme complet disponible sur www.angersloiremetropole.fr

Nino Josele. Festival Gipsy Swing. Jazz, flamenco... 1ere partie : Sonnekai. 13 et 18 €. *Le 16 mai, à 20 h 30. THV.*

Festival les grands pianistes. ONPL. Direction et piano, Rudolph Buchbinder. Mozart : ouverture du Mariage de Figaro, Concerto pour piano et orchestre n°21, Concerto pour piano et orchestre n°25. 10 à 26 €. *Le 17 mai, à 20 h 30 et 18 mai, à 17 h. Centre de congrès.*

Nuit lesbienne & gay bi trans. Avec Ma, Cie Gianni Joseph, Dj Arno Gonzales... Par l'association Quazar. Soirée réservée aux plus de 16 ans. 12 et 15 €. *Le 17 mai, de 22 h à 4 h. Le Chabada.*

Béro Landauer Trio invite Samy Daussat. Festival Gispy Swing. Jazz manouche traditionnel. En mini-concert au Forum Fnac, le 16 mai, à 17 h 30 (gratuit). 6 et 11 €. *Le 17 mai, à 20 h 30. Théâtre des Dames.*

Conservatoire à rayonnement régional d'Angers. Gratuit. *Le 17 mai, à 17 h. Foyer du Grand Théâtre.*

Martin Weiss et David Reinhardt Trio. Festival Gipsy Swing. 13 et 18 €. *Le 20 mai, à 20 h 45. Le Chabada.*

Alla Napoletana. Baroque, "La Route des épices", par Suonare et Cantare. Concert Anacréon. 10 à 23 €. *Le 20 mai, à 20 h 30. Grand-Théâtre.*

Tour de Scènes. Musiques actuelles. *Du 22 au 24 mai à Angers.* *Lire en page 26.*

L'Emij Big Band et Olivier Leroy. Jazz. Hommage à Ray Charles. 28 à 38 €. *Le 22 mai, à 20 h. Grand-Théâtre.*

"Ces années-là". Variété française par la chorale Locustelle de Beaucouzé à l'occasion de son 30e anniversaire. 7 € (moins de 12 ans) et 13 €. *Les 24 mai, à 20 h 30 et 25 mai, à 15 h. Théâtre Chanzy.*

Le parcours d'art contemporain de Villevêque, Nov'Art, ouvre ses portes du 21 juin au 10 août. Déambulatoire, cette exposition permet des rencontres avec les artistes, et la découverte du patrimoine bâti de la commune. Du mercredi au dimanche, de 15 h à 19 h. Renseignements sur www.villeveque.fr

Ismaël Reinhardt Trio. Festival Gipsy Swing. Chanson et musique manouches. En 1re partie : Quartet Garcia, swing. 10 et 15 €.
Le 24 mai, à 20 h 30. Le Carré des Arts.

40e anniversaire des Amis de l'art lyrique. Avec Michel Pastor, ténor. 5 à 10 €.
Le 24 mai, à 17 h. Grand-Théâtre.

Le Cabaret classique. Musique de chambre de et avec Jean François Zygel. Les Mardis Musicaux. 15 à 20 €.
Le 27 mai, à 20 h 30. Grand-Théâtre.

Les Têtes Raides. Chanson française. 24,70 €.
Le 27 mai, à 20 h 45. Le Chabada.

Sefyu. Rap. 15 et 17 €.
Le 28 mai, à 20 h 45. Le Chabada.

Festival les grands pianistes. ONPL. Avec Nelson Freire. Direction, Isaac Karabtchevsky. Schuman et Grieg. 10 à 26 €.
Les 28 mai et 2 juin, à 20 h 30. Centre de congrès.

Soirée court circuit.
Le 29 mai, de 22 h à 3 h du matin. Le Chabada.

Un pied au Grand Théâtre. Valorisation des pratiques artistiques culturelles et amateurs proposée par les maisons de quartier de la Ville d'Angers. 1 €.
Le 29 mai, à 20 h 30. Grand-Théâtre.

Oufouma, fils d'Afrique. Percussions pour raconter l'histoire d'un petit Africain musicien. Par les batteurs et percussionnistes de Clap Tap. 6 et 8 €.
Le 30 mai, à 21 h. Centre Carmet.

Zéphyr et Sirocco. Les deux orchestres à vent du Conservatoire d'Angers jouent entre autres Gershwin ("Rhapsody in blue"). 3 et 5 €. *Le 30 mai, à 20 h 30. Grand-Théâtre.*

Classe de musique de chambre. Proposé par le conservatoire à rayonnement régional d'Angers. Gratuit. *Le 31 mai, à 17 h. Foyer du Grand-Théâtre.*

Gaël Horellou Quartet. Cabaret jazz. Avec The Mattress Makers, en première partie. 5 et 8 €.
Le 4 juin, à 21 h. Espace culturel de l'Université d'Angers (4, allée F.-Mitterrand).

Modern Factory 4. Nuit electro. 13 et 15 € (réservé aux + de 16 ans). *Le 6 juin, de 22 h à 4 h du matin. Le Chabada.*

Guitare et guitaristes. Proposé par le conservatoire à rayonnement régional d'Angers. Gratuit.
Le 7 juin, à 17 h. Foyer du Grand-Théâtre.

VISITE D'ENTREPRISE | AVRILLÉ

Au printemps, les liqueurs Giffard font leur show

Pour la troisième fois, Giffard célèbre le Printemps des liqueurs. Le 17 mai, le grand public est invité à entrer dans cet univers des sens. La liqueur y fera son show à travers un parcours guidé au cours duquel le visiteur sera invité à identifier les parfums et les couleurs issus des plantes et des fruits. La visite aboutira à l'atelier "Cocktail et applications culinaires" en passant par les étapes de fabrication et la découverte d'une chaîne d'embouteillage en fonctionnement.
Le samedi 17 mai, de 10 h à 18 h. Giffard, avenue de la Violette, à Avrillé. Tél. 02 41 18 85. Entrée libre et gratuite. Renseignements sur www.giffard.com

Francky O. Right (is dead). ▲ "One man show from Las Vegas". 13 et 15 €.
Du 10 au 13 juin, à 20 h 45. Le Chabada.

Festival les grands pianistes. ONPL. Avec Dezsö Ranki au piano. Direction, Isaac Karabtchevsky. Bartok ("Danses populaires roumaines") et Liszt ("Danse macabre", concerto pour piano n°2). 10 à 26 €.
Les 12 et 13 juin, à 20 h 30. Centre de congrès.

Yec'hed Mad. Chants de marins. Nostalgie de Groix et de Belle-Île. 6 et 9 €.
Le 14 juin, à 20 h 30. La Grange aux Dîmes.

On Stage#28. Groupes amateurs du 49 à découvrir. 3 €. Abonnés, gratuit.
Le 18 juin, à 20 h 45. Le Chabada.

Rose. Chanson française. Concert debout. 24,70 €.
Le 20 juin, à 20 h. Centre Carmet.

Thomas Hitzlberger. Récital de piano. Wagner, Liszt, Bach,... Les Mardis Musicaux. 10 à 26 €.
Le 20 juin, à 20 h 30. Grand-Théâtre.

Flamenco rumba. Par le groupe Sirocco. Gratuit. *Le 4 juillet, à 21 h. Parc de la Guyonnière, à Montreuil-Juigné.*

FÊTE DE LA MUSIQUE

Le sens des sons. Avec l'École de musique, MJ Harmonie, l'espace jeunesse, la chorale La Marogué, le chorale Courant d'Airs, nombreux groupes et jeunes musiciens. Gratuit. *Le 20 juin, à partir de 19 h, dans le centre-ville de Montreuil-Juigné.*

Les Petites Z'Affaires. Spectacle musical aux allures clownesques. Gratuit. *Le 20 juin, à 19 h 30 et à 21 h 30. Place de l'Echanson à Pellouailles-les-Vignes.*

10 ans de Radio Nova. Groove. 10 €. Réservé aux plus de 16 ans. *Le 20 juin, de 22 h à 4 h du matin. Le Chabada.*

THÉÂTRE

La Fabrique de violence. NTA. De Jan Guillou. Avec Christophe Caustier. Mise en scène, Tiina Kaartama. 8 à 21 €. *Les 13 et 14 mai à 19 h 30, les 15 et 16 à 20 h 30. Le Quai. Théâtre 400.*

DR. DR.

Forêts. De Wadji Mourad. NTA. 8 à 21 €. *Du 14 au 16 mai, à 19 h 30. Durée : 4 heures. Le Quai. Théâtre 900.*

TOURISME FLUVIAL | ANGERS

Promenades sur la Maine au profit de la recherche médicale

Vaincre la mucoviscidose et l'Association nationale des plaisanciers en eaux intérieures organisent une journée consacrée au tourisme fluvial et à la solidarité le dimanche 18 mai. Intitulée "L'espoir au fil de l'eau", cette manifestation permettra de récolter des fonds destinés à la recherche médicale, à l'amélioration des soins et aux familles. Moyennant 3 € pour les adultes, 2 € pour les enfants, les participants découvriront Angers vue de la Maine, au cours d'une promenade en bateau de 45 minutes. Les clubs angevins de voile et d'aviron s'associent à cette journée en proposant également des séances d'initiation pour 3 €. Enfin, toute la journée des artistes peintres amateurs, des musiciens et des groupes de danseurs animeront le quai de la Savatte.
Les recettes provenant des promenades, des initiations ainsi que des droits d'inscription des artistes seront intégralement versées à l'association Vaincre la mucoviscidose.
Le dimanche 18 mai de 9 h à 18 h, quai de la Savatte à Angers.
Renseignements : 02 41 88 98 85 ; 02 41 48 86 27.

L'importance d'être constant. Comédie d'Oscar Wilde. Mise en scène, Pierre Laville. Avec Lorant Deutsch, Frédéric Diefenthal, Macha Méril, Claire M. Tournées Baret. 18 à 49 €. *Le 15 mai, à 20 h. Grand-Théâtre.*

18e Coups de Théâtre. Rencontres régionales de théâtre amateur. Programme disponible au THV et sur le site Internet www.ville-saint-barthelemy-anjou.fr. 2,50 € à 6 € le pass trois spectacles (1 € le spectacle supplémentaire). *Les 30 et 31 mai et le 1er juin. THV.*

Ricercar. Création, mise en scène et scénographie de François Tanguy. Par le Théâtre du Radeau. 8 à 21 €. *Du 2 au 4 juin, à 19 h 30 ; les 5 et 6 juin, à 20 h 30. Le Quai. Théâtre 900.*

Festival d'Anjou. 59e édition avec "l'Ingénu" de Voltaire, "Jacques et son maître" de Kundera, Les Fables de La Fontaine, Voltaire's Folies, de Jean-François Prévand, "Les Trois Mousquetaires", d'Alexandre Dumas, "Un monde fou" de Becky Mode, "Georges dandin", de Molière... Programmation complète du festival et réservations sur www.festivaldanjou.com *Du 10 juin au 5 juillet, à 21 h 30 (selon les lieux). Représentations en plein-air au château du Plessis-Macé, au château d'Angers, au cloître Toussaint à Angers, dans les arènes de Doué-la-Fontaine, au théâtre Le Quai, ... Réservations à partir du 17 mai. Billetterie au 02 41 88 14 14, Fnac, Carrefour, France Billet au 0 892 68 36 22.*

DANSE

La Edad de Oro. Chorégraphie, Israel Galvan. Flamenco. 8 à 21 €. *Le 21 mai, à 19 h 30 et le 22 mai, à 19 h 30. Le Quai. Théâtre 900.*

DR.

JEUNE PUBLIC

Festival Scènes de canailles. Arts de la rue : cirque, contes, marionnettes, théâtre burlesque, musique... Ouvert aux enfants de l'agglomération, aux centres aérés et aux particuliers. Gratuit. *Le 8 juillet, dès 10 h 30, toute la journée. À Corzé, en plein-air (près de Pellouailles-les-Vignes et du Plessis-Grammoire).*

Le Chabada organise la journée du disque le samedi 24 mai, de 10 à 18 h, bd du Doyenné à Angers. L'occasion de dénicher quelques perles rares. Entrée : 3 €. Gratuit pour les abonnés.

Rose, le 20 juin, au centre Carmet.

OPÉRA

Cosi Fan Tutte. Opéra bouffe, de Mozart. Nouvelle production d'Angers Nantes Opéra. 5 à 45 €. *Les 11 et 13 juin, à 20 h ; le 15 juin, à 14 h 30. Grand-Théâtre.*

SPECTACLES

Hawa. Poème en musique du Proche-Orient. 5 à 10 €. *Le 16 mai, à 20 h 30. Théâtre des Dames.*

Les Folies d'Offenbach. Opérette. 28 et 30 €. *Le 16 mai, à 16 h. Centre Carmet.*

Didier Porte. Humour. 13 et 15 €. *Le 23 mai, à 21 h. Centre Carmet.*

DR.

Kamishibaï. Par la Cie Pokkowa-Pa. Le Kamishibaï est une forme originale de conte venant du Japon. Spectacle organisé par l'association Mosaïque en partenariat avec Bouchemaine Multi Loisirs. 3 €. *Le 21 juin, à 16 h à Bouchemaine (salle non communiquée).*

La Roche en fête. Concerts, théâtre de rue, fanfare, spectacle jeune public, feu d'artifice et cinéma de plein air. Entrée libre. *Les 28 et 29 juin, à Mûrs-Érigné, à la Roche de Mûrs.*

Festival Aux Arts Etc. Concerts, le samedi : Biba Tanga et le Professeur Inlassable (rock), Fancy (glam-rock)... Spectacles de rue, le dimanche. Gratuit. *Les 28 et 29 juin, à Ecouflant.*

Cinéma de plein-air. Le Parfum, histoire d'un meurtrier. De Tom Tykwer. Par ABC Cinéma. Gratuit. *Le 4 juillet, à 22 h 30. Parc de la Guyonnière, à Montreuil-Juigné.*

ANIMATIONS/VISITES

Quel vin pour quel fromage ? Par Angers Loire Tourisme et la Maison du vin de l'Anjou. 6 et 7 €. Réservations au 02 41 23 50 00. *Le 15 mai, à 18 h. Rendez-vous 5, place Kennedy à Angers.*

Angers, contes et légendes : rive gauche. Avec Christine Sybille, guide conférencière. 5,5 et 7 €. Réservations au 02 41 23 50 00. *Le 17 mai, à 15 h. Rendez vous à Angers Loire Tourisme, place Kennedy à Angers.*

Fête des rives et rivières. À partir de 10 h, départ d'une promenade à pied ou en bateau pour découvrir les oiseaux

DR.

SCULPTURE | ANGERS

Rétrospective Anthony Caro au musée des Beaux-Arts d'Angers

DR.

Né en Angleterre en 1924, Anthony Caro est considéré comme l'un des plus grands maîtres de la sculpture abstraite. Après Calais en 1990 et déjà Angers en 1996, l'exposition proposée au musée des Beaux Arts d'Angers, du 21 mai au 21 septembre, présente 18 sculptures réalisées entre 1960 et 2006, essentiellement des assemblages en acier peints.

Anthony Caro a eu et continue d'avoir une influence déterminante sur la jeune génération de sculpteurs qui caractérisent l'art contemporain comme Richard Long, Bill Woodrow, Barry Flanagan...

La majorité de sa carrière s'est déroulée en Grande-Bretagne et aux États-Unis, puis en Europe et au Japon. Les galeries et musées les plus prestigieux ont exposé ses œuvres comme le Moma à New-York, le musée d'art contemporain de Tokyo, la Tate Gallery à Londres... Anthony Caro achève actuellement dans le cadre d'une commande publique un ensemble de sculptures monumental visant à recréer le baptistère du chœur de l'église de Bourbourg (Nord-Pas de Calais) incendié en 1940.

Musée des Beaux-Arts, place Saint-Éloi à Angers. Du 24 mai au 21 septembre. Tous les jours de 10 h à 18 h 30. 3 et 4 €. 02 41 05 38 38.

depuis les observatoires de Montreuil-Juigné. Tout au long de la journée, marché nautique et de pêche (matériel neuf et d'occasion), exposition sur le thème des basses vallées angevines et sur l'histoire locale, marché du terroir, guinguette... "Petites histoires de Feneu" à 11 h, 14 h et 16 h. Animations nautiques : canoë-kayak, ski nautique et promenades sur des bateaux de tourisme. A 18 h 30, concert du groupe hollandais manouche Sonnekaï dans le cadre du festival Gipsy Swing. Gratuit. *Le 18 mai, de 10 h à 19 h. Port-Albert, Feneu.*

Entre nature et modernité, du parc de Balzac au Front de Maine. 5,5 et 7 €. Réservations au 02 41 23 50 00. *Le 14 juin, de 15 h à 17 h. Rendez-vous au pied de l'horloge des anciens abattoirs, avenue Yolande-d'Aragon, à Angers.*

Les Ecofolies. Evénement réunissant les Coups d'Folies et la fête de l'Environnement avec film et conférence sur le thème de l'eau, concerts, animations, exposition, spectacle... Gratuit. *Du 17 au 22 juin à Saint-Barthélemy (THV, médiathèque, jardins de La Ranloue, place Allende...).*

SALON

La ville, l'architecture et le végétal. Journée d'échanges sur le végétal, matériau de l'architecture et de l'urbanisme en Anjou. Entrée libre. Tél. 02 41 22 95 02. *Le 30 mai. Maison de l'architecture.*

Cap Handi Forum. Forum régional de la continuité, de l'accessibilité et du partenariat des personnes en situation de handicap. Participation de 80 exposants dans les domaines du tourisme, des déplacements, de l'éducation, de l'emploi. Infos sur www.caphandiforum.org Gratuit. *Les 7 et 8 juin. Salle Athlétis (avenue de l'Europe), Les Ponts-de-Cé.*

EXPOSITION / TRÉLAZÉ

Parcours d'un Angevin, Jacques Tempereau

Le siège Daphné, vous connaissez ? Ce siège de bain pour bébé vendu dans le monde entier a été inventé par Jacques Tempereau. Le festival estival de Trélazé a choisi de rendre hommage à ce Saumurois, récemment disparu. Un parcours hors du commun que celui de cet homme, devenu artiste reconnu, après son passage par l'école d'horticulture d'Angers. C'est sur le tard, après avoir dessiné des parcs et des jardins en privilégiant les volumes et les couleurs des végétaux, que Jacques Tempereau s'investit totalement dans la sculpture académique figurative. Peu à peu, il s'affranchit de l'empreinte du classicisme, et imagine des sculptures de plus en plus libres. On lui doit notamment "L'Envol", deux grandes statues en bronze réalisées pour l'aéroport d'Angers Loire Marcé. Trélazé exposera une rétrospective de son œuvre dessiné, peint et sculpté. Une partie des œuvres de Jacques Tempereau sera également visible dans le parc du centre de loisirs Jean-Guéguen.
Du 19 juin au 31 août, aux Anciennes Ecuries des Ardoisières à Trélazé. Entrée libre.

SPORT

Courir et marcher. "10 km des Varennes". À 10 h, course ouverte à partir des catégories cadets, cadettes et plus. À 11 h, course scolaire filles et garçons. À 12 h, remise des récompenses suivie d'un repas champêtre, animations musicales, ateliers sportifs et culturels. Gratuits et ouverts à tous. À 8 h 30, départ pour des randonnées de 5, 11 ou 16 km proposées par l'association les Chemins Creux. Rendez-vous au stade. Participation de 3 €. *Le jeudi 8 mai, à 10 h (retrait des dossards, dès 7 h 30). Départ du stade des Varennes, à Mûrs-Érigné.*

DR.

Les minimes de l'ASGA hockey se déplacent à Rouen pour jouer les 1/2 finales du championnat de France.

Hockey sur glace. Tournoi de hochey sur glace, catégorie minimes U15 (14/15 ans) avec huit équipes dont une espagnole et une canadienne. Horaires et planning sur www.lesducsdangers.com. Gratuit. *Les 10, 11, et 12 mai. Patinoire, allée du Haras à Angers.*

Badminton. Championnat de France Ugsel avec 750 jeunes sélectionnés au niveau national dans les compétitions sportives de l'enseignement libre. *Les 23, 24 et 25 mai. Salle Athlétis (avenue de l'Europe), Les Ponts-de-Cé.*

Championnats régionaux d'athlétisme. Participation de près de 700 athlètes, représentant une soixantaine de clubs. Renseignements sur www.athle49.com *Le 21 juin de 16 h à 20 h et le 22 juin de 10 h 30 à 18 h. Stade du Lac de Maine, Angers.*

DR.

Marie-Jo Lafontaine, jusqu'au 18 mai, musée de la tapisserie contemporaine.

CONFÉRENCES

Le bois dans l'architecture, de la préhistoire à nos jours. Par Roland Schweitzer, architecte-urbaniste. Gratuit. *Le 22 mai, à 18 h 30. Maison de l'architecture.*

Sécurité. *"Pour faire de la sécurité, faut-il prendre des risques ? Jeux et enjeux d'une posture tierce"*, par René Brunet, conseiller en prévention des risques professionnels à la MSA de Maine-et-Loire. Organisé par l'Institut d'hygiène industrielle et de l'environnement du Cnam. *Le jeudi 22 mai, à 18 h 30 au Cnam, 122 rue de Frémur à Angers. Gratuit.*

La mobilité dans la ville et ses conséquences sur le projet urbain. Par Bernard Reichen, architecte et urbaniste connu pour ses reconversions de sites industriels. Gratuit. *Le 19 juin, de 18 h 30 à 20 h. Maison de l'architecture.*

EXPOSITIONS

Tziganes. Photos de Denis Mercier, prises à l'occasion des voyages et des tournages des films du cinéaste Tony Gatlif. Entrée libre. *Samedi 10 et dimanche 11 mai, de 10 h à 12 h et de 14 h à 18 h. Espace Galilée à Saint-Jean-de-Linières.*

Marie-Jo Lafontaine. Come to me ! Art textile, peinture, sculpture, photo, vidéo. 3 et 4 €. *Jusqu'au 18 mai. Du mardi au dimanche, de 10 h à 12 h, et de 14 h à 18 h. Musée de la tapisserie contemporaine, bd Arago, à Angers.*

Traverses. Photographies de Simon Jourdan sur le thème des paysages. Entrée libre. *Du lundi au vendredi, de 9h à 12h et de 14h à 18 h. Le dimanche, de 14 h à 18 h. Du 13 mai au 28 juin. Maison de l'architecture.*

Bernard Jordan, une collection de dessins. Entrée libre. *Du 23 mai au 22 juin, du mardi au dimanche de 13 h à 18 h 30. Abbaye du Ronceray, place de la Laiterie, à Angers.*

Bord de mer. Faune et flore de la pointe bretonne. Jusqu'au 14 juillet. *Du lundi au vendredi de 9 h à 12 h et de 13 h 30 à 17 h 30 ; week-ends et jours fériés de 14 h à 18 h. Maison de l'environnement.*

Angers 1908-2008... 100 ans d'aviation. Entrée libre. *Du 31 mai au 31 août de 11 h à 18 h. Réservations pour les groupes au, 02 41 05 40 91. Salle Chemellier, Angers.*

L'Anjou sous nos pieds. *Jusqu'au 19 octobre. 4 €, gratuit moins de 18 ans. Du mardi au dimanche de 14 h à 18 h (fermé le 1er et le 8 mai). Museum des sciences naturelles, rue Jules-Guitton, Angers.*

Deux siècles de presse quotidienne en Anjou. *Jusqu'au 24 octobre. Du lundi au vendredi de 9 h à 18 h. Archives départementales, rue de Frémur, à Angers.*

Infos pratiques

Théâtre Le Quai à Angers 17, rue de la Tannerie 49 100 Angers. Internet : www.lequai-angers.eu Théâtre de 400 et 900 places, forum, bar, restaurant panoramique. Information, location, réservation. Tél.02 41 22 20 20 (tous les jours de 12 h à 18 h). Au guichet, du lundi au samedi de 12 h à 18 h, dans le Forum du Quai. Lignes de bus 1, 3, 5, 6 et 15 à proximité.
Orchestre national des Pays de la Loire ONPL/Angers Nantes Opéra 26, avenue Montaigne à Angers. 02 41 24 11 20.
Jazz pour tous 13 rue Gâte-d'Argent 49100 Angers.Tél. : 02 41 77 26 28.Réservations, Fnac, Carrefour et Géant-Casino. **Le Chabada** Angers. 56, bd du Doyenné. Infos concerts au 02 41 96 13 48. Ouverture des portes à 20 h 15. Concert à 20 h 45 **Parc des expositions** Angers route de Paris.
Centre Vilar Angers, La Roseraie. 02 41 68 92 50/02 41 68 18 34. **Centre Jean-Carmet** 37, route de Nantes à Mûrs-Erigné. Ouvert tous les jours de 15 h à 19 h, sauf week-end. Tel. 02 41 57 81 85. Locations sur place ou Fnac (02 41 24 33 33). **Théâtre de l'Hôtel-de-Ville (THV)**, à Saint-Barthélemy-d'Anjou, place Jean-XXIII. Locations au, 02 41 96 14 90.
Théâtre de l'Avant-Scène à Trélazé, 32, chemin de la Maraîchère. 135 places. Réservations au 02 41 33 74 74. **Centre Brassens** à Avrillé, allée Georges-Brassens. Tel. 02 41 31 11 30. **Théâtre Chanzy** 30, avenue de Chanzy, à Angers. 02 41 88 89 29.
Le théâtre des Dames Ponts-de-Cé/salle Emstal. Réservervations Tél. 02 41 79 75 94.
Le Carré des Arts à Pellouailles-les-Vignes 1, rue de la Vieille-Poste. 02 41 27 18 98.
Maison de l'Environnement Angers avenue du Lac de Maine. 02 41 22 32 30.
Angers Loire Tourisme place Kennedy. Visites, conférences et animations. Renseignements et réservations 02 41 23 50 00. **La Grange aux Dîmes.** À Soulaines-sur-Aubance. Réservations au 02 41 45 24 16.
Maison de l'architecture, des territoires et du paysage. À Angers, avenue René-Gasnier. Tél. 02 41 22 95 02. Conférences publiques, expositions, "cartes blanches". Site Internet : www.matp-angers.eu

ABONNEZ-VOUS !

Vous avez quitté la région angevine et vous voulez vous tenir informé de l'actualité de la métropole ? Vous pouvez continuer à recevoir le journal MÉTROPOLE à votre domicile, en souscrivant un abonnement d'un an au tarif de 5 €.
Renvoyez ce coupon complété, accompagné d'un chèque* de 5 € à : Angers Loire Métropole, direction de la communication, 83, rue du Mail, BP 80529, 49 105 Angers cedex 02.

NOM.....

PRÉNOM.....

ADRESSE : .....

TARIF ANNUEL DE L'ABONNEMENT : 5 €

* RÈGLEMENT UNIQUEMENT PAR CHÈQUE, LIBELLÉ À L'ORDRE DU TRÉSOR PUBLIC.

angers loire métropole
communauté d'agglomération

Déchets dangereux

Ayez le réflexe déchèterie

– de déchets + d'avenir

N° Vert 0 800 41 88 00